ANUL IX.—No. 2445

EDIŢIA A TREIA

MARŢI 6 FEBRUARIE 1896

NUMERUL 10 BANI

INCEP DE LA 1 ŞI 15 ALE FIE-CĂREĬ LUNI
şi se plătesc tot d'auna înainte:

ABONAMENTELE

In BUCURESTI la Casa administraţieĭ
In JUDEŢE şi STREINATATE prin mandate poştale
Un an în Ţară 30 Leĭ; în Streinătate 50 Leĭ
Şase lunĭ „ 15 „ „ „ 25 „
Treĭ lunĭ „ 8 „ „ „ 18 „

Un numĕr în streinătate 30 banĭ

MANUSCRIPTELE NU SE INAPOIAZĂ

# Adevĕrul

*Să te ferești Romîne de cuiŭ strein în casă.*
V. Alexandri.

10 BANI NUMĔRUL

ANUNCIURILE

In BUCURESTI şi JUDEŢE se primesc numaĭ la ADMINISTRAŢIE

In STREINATATE, direct numaĭ la administraţie şi la TOATE OFICIELE DE PUBLICITATE

Anunciurĭ la pag. IV . . . . . . . . . . . 0,30 b. linia
„ „ „ III . . . . . . . . . . . 2,— leĭ „
„ „ „ II . . . . . . . . . . . 3,— „ „
INSERŢIELE SI RECLAMELE 3 LEI RINDUL.

Un numĕr vechiŭ 30 Banĭ

ADMINISTRAŢIA
PASAG. BĂNCEI NATIONALE CASELE KARAGEORGEVICI

Director politic: ALEX. V. BELDIMANŬ

REDACŢIA
PASAG. BĂNCEI NATIONALE CASELE KARAGEORGEVICI

# CULISELE LIBERALE

## UN UITAT

Camera, în marea majoritate *colectivistă*, a votat, într'una din primele sale şedinţĭ, *600 miĭ de leĭ* pentru a se ridica două monumente în memoria defuncţilor Ion C. Brătianu şi C. A. Rosetti.

De şi suma mi se pare exagerată, faţa cu zdruncinatul şi dezechilibratul nostru budget, totuşĭ e bine ca generaţiunile viitoare, ignorînd marele greşelĭ comise de aceştĭ douĭ bărbaţĭ, să cunoască, privind aceste monumente, numaĭ frumoasele acte săvîrşite de eĭ.

Pentru Dim. Brătianu colectiviştiĭ s'aŭ arătat în toată goliciunea micimeĭ lor de suflet; eĭ aŭ ţinut a'şĭ răzbuna contra unuĭ mort. Bustul săŭ depus în Cameră a împăcat vicioasa conştiinţă a secteĭ colectiviste. Ea nu a adimrat nicĭ odată intransigenţa caracteruluĭ săŭ, onorabilitatea sa politică care făceaŭ din defunctul o fi ură cu totul excepţională în mijlocul acesteĭ turme de coruptĭ, de flămînzĭ, pe care, într'un moment de sinceritate, E. Stătescu a numit-o *colectivitate*.

Eram în tribuna preseĭ, cînd ca prim-ministru a aruncat colectiviştilor, de la înălţimea tribuneĭ Camereĭ, următoarea ameninţare:— *Hoţiĭ la puşcărie, dubioşiĭ la carantină, oameniĭ cinstiţĭ la treabă!*

Marea majoritate a Camereĭ nu a aplaudat aceste fulgerătoare cuvinte, fiind-că, tremurînd de frică, ea întrevedea Văcăreştiĭ. Acest bătrîn care a sperat că va putea să purifice atmosfera politică plină de microbĭ şi de miasme otrăvitoare, a căzut după cîte-va săptămînĭ victima uneĭ frumoase iluziunĭ şi a remis suveranuluĭ demisia întreguluĭ cabinet.

⁂

Colectiviştiĭ sînt capabilĭ de cele maĭ scîrboase mişeliĭ; de la eĭ nu m'am aşteptat nicĭ odată la vre-un act măreţ, la vre o amintire nobilă şi bine meritată.

Dar cum putut-a tineretul liberal să comită, în acea şedinţă a Cameret, o crimă prin sepulcrala tăcere *asupra aceluia care a întreprins cel d'întîiŭ lupta pentru naţionalitatea noastră?*

Nu Dim. A. Sturdza este *un bărbat vechiu al ţăreĭ*. Nu Dim. A. Sturdza este *barbatul care a lucrat la ridicarea statuluĭ romîn*.

Jos îngîmfatul şarlatan! — Jos nedemnul colectivist!

Vouĭ arăta astă-zĭ tinerilor liberalĭ care e acela care merită a fi numit *bărbat vechiu al ţăreĭ*, fiind că el a fost cel d'întîiu care *a lucrat la ridicarea statuluĭ român* şi care *a luptat pentru naţionalitatea noastră*.

Acest eroŭ martir, departe astă-zĭ de amintirea tinerilor, este defunctul *Ioan Câmpineanu*.

Sub domnia luĭ Alex. Ghika-Vodă, acest tînĕr şi viteaz luptător a întreprins, cu mijloacele sale personale o călătorie în Englitera şi în Francia, pentru a întreţine pe bărbaţiĭ de stat aĭ Occidentuluĭ asupra ţăreĭ noastre cu totul necunoscută de eĭ pe acele vremurĭ. A atins în mare parte acest frumos scop numaĭ prin perseverenţă şi prin marĭ sacrificiĭ.

Care a fost răsplata acesteĭ călătoriĭ la întoarcerea sa în Bucureştĭ?— Inchisoarea şi, ca culme, pierderea întregeĭ sale averĭ.

Intreaga sa viaţă a fost o luptă neîntreruptă *contra Strainizmuluĭ*, care era pe atuncĭ reprezentat prin elementul grecesc.

Cîţĭ studenţĭ aŭ fost trimişĭ cu cheltuiala sa în străinătate, şi la întoarcerea lor în ţară aŭ fost dirijaţĭ de el!

Acest neobosit gînditor a creat primul teatru român şi a fundat o societate filarmonică.

Această perpetuă tensiune de gîndire, vremea petrecută în închisoare, pierderea avereĭ, toate aceste aŭ zdruncinat sănătatea acestuĭ om născut viguros de inimă şi de spirit. Şi în faĭmoasă şedinţă a apoteozelor nu s'a găsit un deputat cu destulă iubire de dreptate pentru a pomeni de acest Ion Câmpineanu, despre care C. A. Rosetti mi-a spus în 1876 că *defunctul a fost cel maĭ meritos patriot, în cea maĭ largă accepţiune a acestuĭ cuvĕnt.*

*A trebuit ca un bătrân moldovean să amintească tinerilor muntenĭ măreţele şi neuĭtatele fapte* **ale acestuĭ uitat astă-zĭ de eĭ.**—Ruşine de o mie de orĭ ruşine!

Fie-ţĭ ţărâna uşoară, Câmpinene! — O duĭoasă şi eternă amintire porneşte spre tine din inimele acelor puţinĭ carĭ îţĭ cunosc întreaga viaţă de iluziĭ, de decepţiunĭ, de suferinţĭ morale şi materiale.

**Nu! — Pentru noĭ Câmpineanu nu este un uitat!!**

**Alex. V. Beldimanŭ.**

## SATIRA ZILEI

### Fotografia luĭ Roentgen

Indată ce am auzit despre noua descoperire a profesoruluĭ german, m'am hotărît să fotografiez capetele celor maĭ principalĭ colectivistĭ.

Aplicînd razele luĭ Roentgen peste dovleciĭ excelentelor partiduluĭ am constatat următoarele:

1) Capul luĭ Sturdza: Bosele răutăţeĭ şi ipocriziei foarte mult dezvoltate. Inteligenţa nulă, facultăţile venerice sub zero, lăcomie multă.

O parte a creerilor transformatĭ în cîlţĭ, altă parte în cremă de alune. In cap foarte multe locurĭ vacante.

Remaniarea creeruluĭ imposibilă, cu tot concursul D-luĭ Stolojan.

2) Capul luĭ Palladi: Se găsesc resturile uneĭ ciorbe de burtă. Craniul este transformat într'un eleşteŭ în care înoată resturiĭ D-ruluĭ Antipa. Găsim rezervoriĭ inepuizabile de năduşeală ceea-ce ne explică inundaţia care acoperă faţa matadoruluĭ de cîte orĭ răcneşte la tribună.

Se maĭ observă şi imense coloane de fum saŭ gaz aerian care, în loc să lumineze capul toreadoruluĭ, îl întunecă şi maĭ mult. Pentru a măsura consumaţiunea aburuluĭ, consiliul sanitar va propune instalarea unuĭ gazometru într'una din urechile picadoruluĭ.

3) Capul luĭ Cantacuzino: Se descopăr numaĭ poziţiunĭ asemenea Termopilelor şi Dardanelelor, adică: strîmtorĭ. Pretutindenĭ culoare şi odăiţe întunecoase. Capul e transferat în mansarde unde ideile devin ftizice în intervalul a 24 de ore.

Creerul luĭ Cantacuzino e tot atît de echilibrat ca şi budgetul săŭ; deficitele materieĭ cenuşiĭ sînt foarte marĭ, iar facultăţile oculte dezvoltate enorm.

Iată, de o cam-dată, rezultatul cercetărilor mele.

Vax.

## Din culisele liberale

**D. Stolojan ministru.—Refuzul D-luĭ Aurelian. — Motivele sale. — Marele minister.—Fleva şi Sturdza.— D. Tache Giani.**

*Cum a ajuns D. Stolojan ministru? se întreabă lumea, mirată. D-sa era maĭ departe ca orĭ-cînd de minister şi iată că de odată a fost bombardat la interne. Trebuie ca cine-va să fie în culisele liberale pentru a putea pricepe secretul acesteĭ numirĭ. D. Stolojan profită de cearta tuturor competitorilor de a intra în cabinet şi de faptul că D. Sturdza îl ştie cel maĭ inofensiv dintre toţĭ ministeriabiliĭ şi decĭ cel maĭ uşor de trimis la preumblare, cînd va fi nevoie. Pînă în ultimul moment concurenţa dintre ceĭ două-zecĭ şi cincĭ de candidaţĭ la minister a făcut ca nicĭ un nume să nu fie pus înainte afară de acela al D-luĭ Aurelian.*

### D. Aurelian refuză

*D-sa însă de la început nu a primit combinaţiunea propusă ca D. Stolojan să devie preşedinte al Camereĭ şi D-sa să treacă la ministerul de interne. Motivul refuzuluĭ e că D. Aurelian se rezervă pentru ceva maĭ bun. D-sa este convins că cu D. Sturdza nu se maĭ poate merge mult timp înainte şi că va fi nevoie de un minister în care toate nuanţele liberale să fie reprezentate şi care să mulţumească pe toţĭ nemulţumiţiĭ de astăzĭ. In special D-sa crede că D. Sturdza a făcut o mare greşeală eliminînd pe D. Fleva şi ast-fel aruncîndu'l în opoziţiune.*

### Marele minister

*D. Aurelian nu voieşte dar să se compromită făcînd parte din cabinetul actual căruia nu i se dă multe zile. Speră a fi chemat a alcătui »marele minister« care va fi menit să aducă pacea şi concordia în sînul partiduluĭ liberal. In vederea acesteĭ eventualităţĭ D-sa nu a rupt relaţiunile cu D. Fleva, ci din potrivă caută a se pune bine cu »tribunul« şi-ĭ dă speranţa unuĭ loc în viitorul cabinet pe care l'ar alcătui D-sa. Acesta este motivul secret al refuzuluĭ preşedinteluĭ Camereĭ de a intra în minister.*

### Propunerea Costinescu

*Numaĭ faţă de refuzul obstinat al D-luĭ Aurelian, D. Costinescu a propus ca să schimbe rolurile şi de oare-ce D. Stolojan nu poate fi prezident de Cameră, să devie ministru de interne. Rivalitatea celor-l'alţĭ candidaţĭ a făcut ca propunerea să nu fie combătută de nimenĭ. Pe D. Sturdza această alegere îl arangia şi iată de ce! D-sa se temea că fiind vorba de o alegere de prezident, Camera să nu se despartă în treĭ tabere şi ast-fel să se arate slăbiciunea şi diviziunile partiduluĭ. In caz de alegere a preşedinteluĭ eraŭ să fie treĭ candidaţĭ: D. Stolojan, D. Dim. Giani şi D. Fleva. D. Sturdza se temea maĭ cu seamă ca să nu dea ocaziune D-luĭ Fleva să se manifesteze şi să capete treĭ-zecĭ, patru-zecĭ de voturĭ, lucru care ar fi fost afirmarea uneĭ dizidenţe fleviste în parlament.*

### D. Tache Giani

*Această soluţiune a putut mulţumi pe mulţĭ dar a indispus desigur pe D. Tache Giani care îşĭ vede visul săŭ din noŭ îndepărtat pentru maĭ multă vreme. De altmintrelea intrarea D-luĭ Stolojan în minister nu provoacă nicĭ un entusiazm şi membriĭ majorităţeĭ nu se genează să spună peste tot locul că «această complectare este făcută pentru a descomplecta cabinetul». D. Stolojan însă, setos de a redeveni ministru, nu a maĭ voit să aleagă momentul şi a pus mîna pe portofoliu imediat ce norocul i l'a adus înainte. D-sa nu are nicĭ inteligenţa cerută, nicĭ autoritatea de a da o cohesiune guvernuluĭ şi partiduluĭ. Orĭ şi ce liberal deştept vede că actuala formaţiune este tranzitorie şi convingerea tuturora e că nu mult timp bĭetul Cuconu Năstase, va avea prilejul să dea recepţiunĭ ministeriale în somptuosul săŭ palat din strada Cozma.*

Reporter.

## CÎRPĬALĂ

Intrarea D-luĭ Stolojan în minister a potolit o nemulţumire, pe a D-sale, şi a provocat cel puţin două-zecĭ de nemulţumirĭ nouĭ.

Remaniarea saŭ, maĭ drept vorbind, complectarea ministeruluĭ cu deputatul de Dolj nu va aduce cabinetuluĭ nicĭ o forţă nouă, însă va contribui ca neînţelegerile dintre miniştriĭ să izbucnească cu maĭ multă furie.

D. Stolojan nu este agreat de Ocultă, ĭar Oculta este criticată pretutindenĭ de către D. Stolojan. Antagonizmul este, aşa dar, făţiş; lupta surdă are să urmeze armonia n'are să intre în partid, ĭar criza va rămîne latentă.

Liberaliĭ nu vor să înţeleagă că neputinţa lor de a guverna cu seriozitate nu e provocată de cauzele superficiale cărora le atribue toate relele, ci că există unele motive adîncĭ, organice, pentru partid şi imposibil de extirpat de azĭ pe mîine.

Neapărat că D. Stolojan este mulţumit acuma, dar nemulţumiţĭ sunt D-niĭ Cantacuzino, Palladi, Delavrancea, Carada şi însuşĭ D. Sturdza. Nemulţumiţĭ maĭ sunt şi toţĭ aceĭa carĭ speraŭ să ĭa locul D-luĭ Stolojan şi tot nemulţumiţĭ aŭ rămas amiciĭ D-luĭ Fleva.

D-luĭ Sturdza 'ĭ-a fost dor de cîrpelĭ, şi s'a cîrpit. Atîta tot.

**Dragoş.**

## Stabilitatea învăţătorilor

*Legea învăţămîntuluĭ primar a fost înpărţită în Cameră şi putem să ne ocupăm de economia eĭ. Cu altă ocaziune am vorbit de gratuitatea învăţămîntuluĭ* pentru toţĭ locuitoriĭ ţăreĭ romîneştĭ. *Să vorbim astă-zĭ de corpul didactic primar.*

*Un punct esenţial pentru propăşirea cultureĭ la sate e ca învăţătorul să fie sigur că dacă 'şĭ face datoria este la adăpostul fluctuaţiunilor politice şi administrative. Numaĭ cînd el va şti că nu poate fi trimes de la Dorohoiŭ, la Măcin saŭ Turnu-Roş, va putea să se gîndească ca să şĭ facă datoria şi va fi pus în posibilitatea de-a o face. Cît timp însă el ştie că depinde de toată lumea, de la notar pînă la ministru, va căuta să se pună bine cu toţĭ şi prin forţa lucrurilor, va neglĭgea tocmaĭ datoria să şi facă. Se va face tovarăş cu preotul, cu primarul şi va căuta să fie în graţiile sub-prefectuluĭ, va face politica de sat saŭ de plasă şi voind să menageze toate aceste interese de multe orĭ opuse, va deveni un politician ordinar şi în multe cazurĭ un exploatator nemilos al ţărănimeĭ.*

*Leacul este dar a face pe învăţător inamovibil şi acest lucru suntem în drept să-l cerem unuĭ proĭect de lege liberal şi de la un ministru cu oare-carĭ apucăturĭ democratice.*

*Din nefericire în proĭectul D-luĭ Poni, destituirea se va înmîna unuĭ juriu profesoral, întocmaĭ cum este azĭ pentru membriĭ învăţămîntuluĭ secundar şi superior; miniştrul însă prin acest proĭect îşĭ rezervă dreptul să* strămute *pe învăţător, dupe propria sa voinţă. Părerea consiliuluĭ permanent nu trebue să fie considerată ca o piedică serioasa contra voinţeĭ ministruluĭ, aşa că acest avis pe care-l cere legea nu este o garanţie serioasă. In acest caz ministrul îşĭ rezervă o* destituire *deghizată de oare ce* strămutarea *este o armă care bine minuită poate fi absolut egală cu o destituire. Un învăţător mutat de* şapte orĭ în tr'un an, *va fi silit să demisioneze, de oare-ce aceste mutărĭ i-ar face viaţă absolut imposibilă.*

*De îndată ce* permutarea *se lasă la discreţia ministruluĭ, corpul didactic primar rămâne în aceiaşĭ stare de ticăloşie morală şi materială şi ĭată de ce, din acest punct de vedere, noĭ suntem în potriva legeĭ D-luĭ Poni.*

Const. Mille.

## TIPURI

### Căpitanul Manoliu

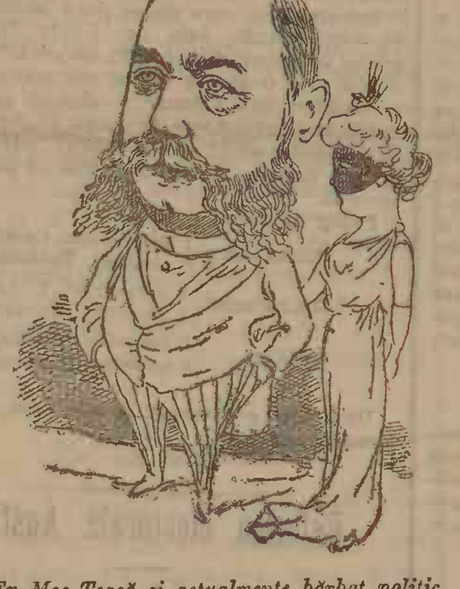

*Ex Moş-Teacă şi actualmente bărbat politic.*

*A dat de ruşine proverbul latinuluĭ care zice:* „Mens sana in corpore sano".

*In politică trebuie să aibă o mare valoare, de vreme ce se alege sub toate guvernele şi naţiunea nu-ĭ refuză nicĭ odată încrederea. In adevăr, pe cînd un Carp, un Lahovari, un Panu nu-şĭ pot găsi un colegiŭ în toată această ţară, căpitanul Manoliu se alege invariabil, fie ca guvernamental, fie ca opozant; el se impune în toate situaţiunile, căcĭ o ţară eminamente agricolă, asemenea reprezentanţĭ trebuie să aibă.*

*Orĭ-cum căpitanul Manoliu, senator de Dorohoiŭ, îşĭ reprezintă judeţul cu destulă demnitate la toate balurile mascate de la Hugo şi chiar de la Eforie, cînd Hugo face* relache.

*Măscile îl numesc „babacule", dar şi el tachinează ca pe vremea cînd era „undrofiţer".*

*Solid bărbat.*

**Vardalabum.**

## FARSA PARLAMENTARA

*Camera.*—Senzaţie mare. Cuconul Năstase e salutat cu maĭ multă deferenţă de către uşierĭ, şi e privit cu maĭ multă aversiune de către Palladi.

Acuma, în loc să alerge D-sa după deputaţĭ ca să-ĭ învite la ceaĭurile parlamentare, deputaţiĭ, în număr mare, se învită singurĭ. Dar nababul Craioveĭ declară, că pînă la alte dispoziţiunĭ, face *relache.*

⁂

D. Fleva are astă-zĭ maĭ puţinĭ adoratorĭ de cît erĭ. Succesul luĭ Stolojan îl întunecă şi-l face maĭ negru, dacă se poate; soarele care răsare are maĭ mulţĭ lingăĭ de cît cel care apune.

Camera fiind coprinsă de emoţiunile remanierei e dispusă să ĭa o mică vacanţă pe ziua de astă-zĭ, lucru la care se opune Conul Năstase, care vrea să profite de admiraţia chelnerilor de la bufet.

⁂

Singur Beizadeaua, care acum treĭ-zecĭ de anĭ era Viţel, are alte preocupărĭ; dînsul meditează o lege în contra anarchiştilor pentru ca să nu se maĭ poată repeta explozĭĭ ca aceea de la Nae Moldoveanu. Această lege are mulţĭ sorţĭ să ămîie baltă... ca şi amicul săŭ politic rămas.... Baltă la Iaşĭ.

⁂

*Senatul.*— Legea asupra pescărituluĭ îl pune pe D. Ureche un moment pe gîndurĭ. Şi ca să aibă vreme să se reculeagă cere amînarea discuţieĭ pe lunĭ.

Senatoriĭ îşĭ ĭutind urechile şi apoĭ adorm.

**Stop.**

## O BISERICA ATEISTA

Minunea uneĭ mantiĭ. — A doua reformaţiune. — O biserică. — Institute culturale. — Cimitirul.

O biserică ateistă? îşĭ vor zice de sigur cititoriĭ; se vede că ĭar e vorba de vre un truc de gazetar. Căcĭ cum s'ar putea o biserică ateistă? Iţĭ închipuĭ o biserică ovreĭască, în care oameniĭ pioşĭ se închină unuĭ singur Dumnezeŭ nedespărţit; îţĭ închipuĭ una creştinească, în care un Dumnezeŭ alcătuit din treĭ părţĭ bine distinse dar totuşĭ nedespărţite, este adorat; ba îţĭ închipuĭ chiar o biserică în care facĭ elogiĭ la miĭ şi zecĭ de miĭ de dumnezeĭ o dată, dar o biserică fără Dumnezeŭ ţi se pare ca un leŭ fără coamă, ca primă-vara fără soare, saŭ ca parlamentul romîn fără mutĭ.

De cînd aĭ început a pricepe lucrurile şi pînă în momentul de faţă, orĭ cît aĭ fi de emancipat, ţi s'a legat, ĭubite cititor, de noţiunea *biserică*, şi aceea a unuĭ Dumnezeu, mare şi a-tot-puternic. Dar eŭ vreaŭ să vorbesc chiar de o biserică ateistă.

### Minunea uneĭ mantiĭ

Era prin anul 1884. Mitropolitul *Arnoldi* din Trier expusese presupusa mantie a luĭ Christos, care — dacă-ĭ vorba să-ĭ credem pe papistaşĭ — are darul de a face ca orbiĭ să vadă, ologiĭ să umble şi păcătoşiĭ să se mîntuĭe numaĭ prin atingerea eĭ. Miĭ de credincioşĭ se duceaŭ în pelerinagiŭ spre Trier, o dovadă vie a ignoranţeĭ poporuluĭ german de atuncĭ. In scurt timp mitroplitul Arnoldi o dovedi tuturor oamenilor, carĭ aveaŭ ochĭ de văzut, că mantia luĭ Christos era făcătoare de minunĭ, căcĭ numaĭ în treĭ lunĭ, venitul mitropolieĭ din Trier se ridica la maĭ multe milioane de leĭ.

### A doua reformaţiune

Nimenĭ nu îndrăznee să protesteze contra şarlatanieĭ vădite a prea sfîntuluĭ mitropolit. Mulţimea mergea ca apucată de o boală, la Trier, şi săracă şi flămînzită cum era, vindea tot ce avea, se împrumuta de unde putea şi umplea cu banĭ chimirul mitropolituluĭ — pardon, al mitropolieĭ.

Intr'o bună dimineaţă apăru însă într'o gazetă saxonă o scrisoare deschisă „către mitropolitul Arnoldi din Trier" iscălită de *Arnold Ronge*, preot catolic. Printr'această scrisoare, plină de energie şi entuziasm, preotul sătesc înfierase purtarea mitropolituluĭ, purtare care stă în contrazicere cu spiritul evangeliilor, a învăţăturilor luĭ Christos. Ronge sfîrşia printr'un apel către toţĭ oameniĭ ĭubitorĭ de dreptate, pe care-ĭ provoca de a porni alăturĭ de el o agitaţie în contra mitropolituluĭ din Trier.

O nouă mişcare religioasă se porni, mişcarea *catolicilor germanĭ*; pretutindenĭ se organizară comunităţĭ nouĭ, carĭ voĭaŭ să reformeze religiunile dominante prin ţările germane şi această mişcare reformatoare a pus baza *bisericeĭ ateiste* despre care vreaŭ să vă vorbesc acum. Ca pildă, voĭ descrie comunitatea din Berlin.

### O biserică

Intr'o sală mare, se află în faţa uneĭ tribunĭ, o mulţime de lume îmbrăcată în haine de sărbătoare. Toţĭ cîntă un cîntec grav, după o melodie bisericească; dar dacă ascultĭ maĭ bine constaţĭ că vorbele aceluĭ cîntec sînt luate dintr'o *poĭezie revoluţionară*. După ce cîntecul s'a sfîrşit, un Domn saŭ o Doamnă se urcă la tribună şi ţin o predică, prin care dovedesc *neexistenţa* luĭ Dumnezeŭ. La eşirea din sală se află o masă cu scrierĭ ateiste, carĭ se distribuesc gratis saŭ se vînd cu un preţ mic de tot. Iar la o altă masă şed eforiĭ bisericeĭ ateiste şi scriu în condicele comunităţeĭ, pe toţĭ neofiţiĭ carĭ trec de la creştinizm, mozaizm saŭ de la altă religie la—ateizm.

### Institute culturale

Dar comunitatea ateistă nu se mulţumeşte numaĭ în a face neofiţĭ; ci ea voĭeşte să-ĭ facă ateiştĭ convinşĭ şi nu numaĭ pe dînşiĭ ci şi pe urmaşiĭ lor. Spre acest scop comunitatea ateistă posedă o bibliotecă bine asortată cu cărţĭ anti-religioase şi o şcoală pentru copiĭ, în care se predă, în locul religiuneĭ, un curs de morală. Această şcoală a suferit în timpul din urmă multe persecuţiunĭ din partea reacţionaruluĭ guvern prusac.

### Cimitirul

Membriĭ comunităţeĭ ateiste se îngrĭjesc încă din viaţă, pentru ca după moarte să li se facă o înmormîntare, conformă cu principiile de carĭ s'aŭ condus cît timp aŭ trăit. Pentru a-şĭ asigura decĭ o înmormîntare, fără prapurĭ, popĭ şi ceremoniĭ religioase, eĭ 'șĭ-aŭ făcut un cimitir propriu.

La intrarea acestuĭ cimitir citeștĭ scris cu litere marĭ următoarele: „Lass 'dir's hienieden wohl ergehen, denn drueben giebt's kein wiederschen“. (Cată să trăieștĭ aicea bine, dincolo nu-l maĭ revezĭ pe nimenĭ).

Ast-fel ateiștiĭ sînt organizațĭ în totul după chipul uneĭ comunitățĭ religioase, ĭară eŭ puteam cu drept cuvînt să vă vorbesc de o biserică ateistă.

Gal.

# IMPRESIUNI & PALAVRE

## Pălăria Doamnelor la teatru

Vicleimul care se numește *Banul Mărăcine* este o piesă de teatru în care se vad sumedeniĭ de lucrurĭ; naufragiĭ, asasinate, războiŭrĭ, franțuzĭ vorbind romînește și soldațĭ romînĭ înțelegîndu-se cu franceziĭ, pe Moceanu danțînd sîrba și pe bruna și plastica D-șoară Zoe Ștefănescu trăgîndu-ĭ un ștaer național purtînd cameliĭ la piept; unde maĭ puĭ pe alte gentile fete, dupe care-țĭ lasă gura numaĭ apă? Zic că *se vad* toate aceste minunățiĭ cu condițiune ca să fiĭ bărbat nalt ca D. Petru din Tulcea saŭ ca deputatul de Bacăŭ D. Leon Sachelarie. Dacă eștĭ mic la statură atuncĭ pățeștĭ ca și nenorocitul spectator de la teatrul național care șĭ-a văzut privirile baricadate de 2 (adică două) părăriĭ de damă așa de imense, că bietul creștin plictisit să audă numaĭ glasul *cavernos* al D-luĭ Velescu și lipsit de plăcerea de a vedea jucînd *călușariĭ*, a cerut baniĭ înapoĭ și a făcut proces teatruluĭ pentru daune-interese.

Eroica faptă a aceluĭ Domn necunoscut este una din cele maĭ marĭ ale seculuĭ! Ne pare răŭ că nu-ĭ știm numele pentru a-l trece posterităteĭ ca exemplu de curagiŭ civic.

In adevăr este ceva vrednic de laudă de a te ridica contra *modeĭ* și decĭ contra femeeĭ. Această modă pe lîngă că e costisitoare, apoĭ devine dezastroasă la teatru pentru aceĭa pe carĭ norocul dimpreună cu D. casier Andronescu ĭ-aŭ așezat în spatele uneĭ Doamne care are turnul luĭ Eiffel în cap.

Exemplul dat de cetățeanul necunoscut trebuĭe urmat de noĭ toțĭ. Adică acelaș lucru nu l'ar putea face și direcțiunea, obligînd pe posesoarele acestor *șandramale* să și le lase la vestier? Lucrul acesta se face în Paris la *Comedia franceză* și de ce adică nu l'am adopta și noĭ?

Noĭ bărbațiĭ sîntem silițĭ să ne descoperim în timpul spectacoluluĭ. De ce nu ar fi aceĭașĭ măsură și pentru femeĭ?

*Chițibuș*, fervent apărător al *egalizațieĭ* între sexurĭ, propune să se facă un început pe această cale începînd cu pălăriile.

— *Jos decĭ pălăriile!*

Chițibuș

# DIN RIMNICU-SARAT

## Mișcarea politică. — Un incendiŭ, — Goana după însurătoare. — O seratată literară-artistică. — Politica.

Politica — pasionata politică de provincie — e aproape moartă în Rîmnicul-Sărat. Nicĭ o agitație, nicĭ o fierbere care să maĭ întărîte nerviĭ, care să maĭ emoționeze publicul — care n'are ca spectacol gratuit de cît doar alegerile — nu se maĭ face pe la noĭ. Toate aŭ intrat în calmul lor de odinioară, pînă cînd și *Vulturul*, care coborîse odinioară din sferile-ĭ senine și fîlfîia din aripele-ĭ propovăduitoare de „fericire obștească“, 'șĭ-a luat sborul spre... Nirvana. De ce? Poate dezgustat de nepoliteța abonaților — de eterna soluție necunoscută a ecuațiilor gazetăreștĭ. Totușĭ — sincer vorbind — noĭ regretăm pe răposata, care tot maĭ salva presa Rîmniceană — batjocorită cînd și cînd prin spanachidiferile spirite ale ilustruluĭ nostru necunoscut: teologul Kiță.

### Un incendiŭ

Sîmbăta trecută a izbucnit un incendiu groaznic pe calea Victorieĭ. Focul a luat naștere de la niște magaziĭ ale comerciantuluĭ S. Iliescu. Grație activităteĭ neobosite a pompierilor de aicĭ, focul a putut fi localizat, — și în urmă stins — căcĭ alt-fel amenința să ĭa proporțiĭ enorme.

### Goană după însurătoare

La noĭ, p'aicĭ, mare goană după însurătoare. Maĭ ales Duminica trecută, prăpădenie de nunțĭ. Cred că aproape tot orașul o fi dănțuit și chefuit. D'apoĭ popiĭ: „numaĭ popă zăŭ să fiĭ“, vorba cînteculuĭ. Inregistrăm căsătoriile D-lor Lăzărescu, Iuga, etc., cărora le urăm toate fericirile.

### O serată literară-artistică

Nu știu cum, dar la noĭ, o conferință, o serată literară, cel mult o pĭesă de teatru, e un adevărat eveniment, care pasionează timp de săptămînĭ întregĭ: saloanele, cafenelile, birturile și cluburile; deschide serĭ nesfîrșite de discuțiĭ și dă naștere la aprecierĭ așa de caraghioase, cum numaĭ „provincialiĭ“ pot făurĭ.

Așa fiind vă puteți închipui cam cîtă neliniște a stîrnit serata literară-artistică de marța trecută.

Biblioteca gimnaziuluĭ nostru e de o sărăcie fenomenală, nu vă daŭ țifra la care a ajuns numărul volumelor, căcĭ... 'mĭ e rușine și mie! Așa suflînd duhul sfînt o ideĭe ingenioasă în capetele celor de la gimnaziŭ, s'a organizat o serată literară-artistică.

### Publicul

Publicul — pe care zor-nevoĭe îl batjocoresc toțĭ numindu-l nerecunoscător, ingrat, etc., s'a arătat de rîndul ăsta așa de „politicos“ că — gata gata — să se înăbușe cîte-va dame — de-atîta norod. (Uf! „mașer“, cît s'a viciat aerul, ah! nicăirĭ nŭ scapĭ de iuft și untură de pește. — Ce vrețĭ... dame subțirĭ).

### Conferința

Grație bine-voitoruluĭ concurs al cîtor-va Doamne din elita Rîmniceană, serata a reușit de minune.

Maĭ întîiŭ D. Rașcan - profesor, (cunoscutul conferențiar) a vorbit despre Vlăhuță și Coșbuc. In cîte-va trăsăturĭ ne-a zugrăvit perfect caracteristica celor douĭ poețĭ: scepticismul și pesimismul duĭos al unuĭa și optimismul și versul sănătos al luĭ Coșbuc cu țăraniĭ luĭ spătoșĭ și pletoșĭ, cu țărancele luĭ rumene, vioaĭe la joc și sîrguitoare la muncă.

### Muzica

D-na *Ciornei*: o maĭestră în piano, ne-a cîntat admirabila Rapsodie a XI-a, a celebruluĭ compozitor Liszt, cu o execuție și eleganță care-ĭ face laudă.

D-na *Victoria O. Iorgulescu*: o Veneră desăvîrșită, soția simpaticuluĭ D. C. Iorgulescu, ne-a cîntat la piano așa de sugestiv, că și ceĭ maĭ puțin obicĭnuițĭ cu emoțiile artistice, aŭ rămas extaziațĭ în fața acestuĭ talent netăgăduit, a căruĭ manifestare a surprins pe mulțĭ!

*Tînărul M. Pella* a declamat, satisfăcător, cîte-va poeziĭ.

D-na *Constanța Orcveanu* ne-a cîntat cîte-va cîntice din gură, cu atîta măestrie și cu atîta modulație în voce, că credeam că aveam înaintea noastră o cîntăreață de la cea maĭ vestită operă. Sunetele le scotea așa de firesc, atît de armonic și pronunciația așa de corectă, că a smuls tunete de aplauze. Păcat că ne despretuește atîta fermecătoarele noastre cîntice „Romînestĭ“. Oh! Doină, doină ce minunĭ aĭ fi făcut și tu!

D-na *Datculescu* în „Alergarea dupe noroc“ a strălucit. Pianul părea însuflețit și valurĭ-valurĭ sunetele sburaŭ sub apăsarea dibace a degetelor.

D. L. D. Filip iarășĭ bine.

Serata s'a terminat cu „Din imperiul ceresc“ cuvîntare rostită de inteligentul director al gimnaziuluĭ St. D. Popescu. relativă la viața și obiceĭurile poporuluĭ......... Chinez.

Cu un cuvînt, o seară bine petrecută.

Abs.

# CRONICA

## Oculta

Prin noul atentat săvîrșit deunăzĭ împotriva conuluĭ Năstase Stolojan care a fost chemat la ministerul de interne unde prevăd că îșĭ va lăsa omul și burta și blana și demnitatea... de președinte al Camereĭ *in spe*, Oculta și-a arătat iarășĭ codita.

Sub-semnatul, care nu se ținea mulțămit de loc cu explicațiunile date de *Voința Națională* cu privire la această dihanie „fin de siècle“, anume că Oculta este Ocultă, a voit să știe ceva maĭ pozitiv și profitînd de „arătare“ a aflat că pe pămîntul tericit al Romînieĭ este nu numaĭ o „Ocultă mare“, ci și „Oculta mică“ și o „Ocultiță“, cu cap și coadă în lege fie-care dintre ele, adică cu președinte și secretar.

Poftițĭ de vedețĭ:

| | |
|---|---|
| Oculta mare | președinte. Carada<br>secretar, Delavrancea |
| Oculta mică | președinte, V. Lascăr<br>secretar, Epurescu |
| Ocultița | președinte, Stolojan<br>secretar, Iancovescu |

Dacă maĭ proftarisesc să aflu ceva, vă spun și dumneavoastră.

Bac.

# Reforma electorală Austriacă

## Proiectul de reformă. — Distribuirea mandatelor. — Declarația Badeni.

VIENA. 3 Februarie. — Reforma electorală prezintată la Camera deputaților de contele Badeni conține două proiecte: cel d'întîiŭ modificînd legea fundamentală a Reichsrathuluĭ, cel de al douilea aducînd modificărĭ dreptuluĭ electoral.

Reforma zice că Camera deputaților se va compune din membri actualĭ în număr de 352 plus 72 deputațĭ aleșĭ de o nouă clasă de alegătorĭ. — In această clasă nouă, orĭ-ce cetățean în vîrstă de 24 de anĭ, domiciliat de șease lunĭ în districtul electoral, are drept de sufragiŭ; servitoriĭ sunt excluşĭ de la această clasă nouă. Cetățeniĭ carĭ exercitează dreptul lor electoral într'o altă clasă, aŭ de asemenea dreptul de vot în această clasă nouă.

Alegerile în noua clasă vor fi parte directe, parte indirecte.

Boemia va primi 18 mandate nouĭ, Galiția 15, Austria de Jos 9, Moravia 7, Stiria 4, Austria de Sus și Tirolul fie-care cîte 3; Dalmația, Bucovina și Silesia fie-care cîte două; Salzburg, Carniolia, Voraberg, Istria, Goerz, Gradioca și Triest fie-care cîte unul.

VIENA. 3 Februarie. — Camera deputaților. — Contele de Badeni, președinte al consiliuluĭ, declară că reforma electorală a fost prezentată, nu pentru a satisface pe agitatoriĭ radicalĭ, ci pentru că era necesar de a înlătura din viața parlamentară în Austria, tot ce poate să îndepărteze atențiunea de la afacerile politice saŭ economice.

Reprezentarea intereselor și individualitatea fie-căreĭ provinciĭ, sînt menținute în reforma actuală

Guvernul nu vrea ca sufragiul universal să fiă baza dreptuluĭ electoral. — Cere să se recunoască că dreptul electoral este motivat de calitățile speciale, economice și intelectuale ale cîtor-va clase de cetățenĭ.

Guvernul consideră dipozițiunile preĭectuluĭ ca o unitate și face apel la Cameră care trebuĭe să decidă fără părtinire și fără doctrinarism. (Aplause)

# BULETIN ATMOSFERIC

## Institutul meteorologic

*Bucureștĭ, 31 Ianuarie 1896,* 12 ore ziua

Inălțimea barometrică la . . . . . 0°.748 2
Temperatura aeruluĭ C° . . . . . . . 14°.4
Vîntul: slab de la SW
Starea ceruluĭ: noros
Temperatura maximă de erĭ plus 12°
„ minimă de astăzĭ — 2°
Temperatura la noĭ a variat între plus 14° și — 4°

Erĭ timp foarte frumos 'și liniștit pînă seara. Noaptea puțin îngheț și vînt tăricel de la W. Astă-zĭ vîntul continuă cu o putere maĭ mare. Barometrul s'a coborît foarte mult în toată țara, în Moldova în mijlociŭ cu 10 milimetri, ĭar în Muntenia maĭ puțin.

Astă-zĭ timp frumos, cald și vînt tare. Temperatura a crescut mult în toată țara. Numaĭ în cîte-va localitățĭ a fost puțin îngheț.

Astă-zĭ barometrul scade încet, către amĭazĭ cerul se înorează.

# INFORMAȚIUNĬ

*Nu maĭ incape indoĭală că D. Guță Păucescu nu are noroc.*

*Indată ce a fost înștiințat la Nizza de formarea ligeĭ anti-paladiste și de criza ministerială, a crezut de cuviință că a sosit momentul de a intra și D-sa în minister, și cu deosebire la Domeniĭ, al căruĭ titular se clătina maĭ mult până alaltă-seară.*

*D. Păucescu a anunțat amicilor săĭ sosirea sa în capitală.*

*Soarta și de astă dată 'l-a tras pe sfoară, căcĭ, criza s'a rezolvat înainte de sosirea D-sale in țară.*

In urma venireĭ D-luĭ Stolojan la departamentul internelor, maĭ mulțĭ prefecțĭ aŭ sosit în capitală pentru a se prezinta nouluĭ ministru.

Erĭ, la orele 4 după amiază, s'a făcut inaugurarea clubuluĭ conservator din Craiova, la carĭ aŭ luat parte și cîțĭ-va fruntașĭ aĭ partiduluĭ din Bucureștĭ.

Inaugurarea a fost urmată de un banchet care a avut loc în casele D-luĭ Economu.

Aflăm că D. I. Vericeanu, fost magistrat, va fi numit secretar general al ministeruluĭ de interne, în locul D-luĭ Gh. Morțun, căruĭa i se va da altă funcție.

*Astăzĭ la orele 9 și jumătate dimineața, D. Stolojan se va duce la ministerul de interne spre a lua conducerea afacerilor departamentuluĭ săŭ.*

*După amiază. noul ministru de interne se va prezinta la Cameră.*

Alaltă-seară, la Capșa, D. Anastase Stolojan, de bucurie că și-a văzut visul cu ochiĭ și că a biruit Oculta, a oferit maĭ multe sticle de șampanie reporterilor de ziare, precum și amicilor carĭ îl înconjuraŭ

D. inginer Ioan M. Rîmnicanu a fost numit director al eforieĭ spitalelor civile din Bucureștĭ, în locul D-luĭ Mateiŭ Drăghiceanu.

*«Monitorul Oficial» de erĭ publică decretul pentru numirea D-luĭ Anastase Stolojan ca ministru la departamentul de interne.*

Se afirmă că D. Delavrancea va fi numit în curînd sub-director al crediduluĭ funciar rural din Capitală, în locul devenit vacant prin demisiunea D-luĭ Petre Stoĭcescu.

*Starea sănătățeĭ D-luĭ Cantacuzino, ministru de finanțe, a devenit foarte îngrijitoare, din cauza uneĭ pneumoniĭ de care suferă.*

*Alaltă-erĭ și erĭ s'aŭ ținut consulturĭ de către maĭ mulțĭ medicĭ distinșĭ din Capitală.*

Erĭ a avut loc la Circul Sidoli în Iașĭ întrunirea evreilor pămîntenĭ. Aŭ vorbit: studentul evreŭ Ludwig Goligher, studentul romîn Sterea și doctorul Tausiz. Intrunirea a fost foarte numeroasă.

## D'ale armateĭ

D. ministru de rezbel care are intențiunea de a prezenta Corpurilor legiuitoare un proĭect de lege pentru rechemarea în serviciul activ al armateĭ a D-luĭ general Gh. Anghelescu, a primit raportul uneĭ comisiĭ compusă din treĭ generalĭ, care conchide la nevinovăția vechiuluĭ comandant al corpuluĭ I-iŭ de armată. In viitorul consiliŭ de miniștri această chestiune va fi desbătută, și pare a avea șanse de isbîndă, acum cînd și D. Stolojan, amic intim al D-luĭ Anghelescu, a intrat în minister.

*

Maĭ mulțĭ senatorĭ, în cap cu D-niĭ general Gh. Anghelescu, coloneliĭ Budișteanu si Obedeanu, 'șĭ-aŭ apropriat proĭectul depus în Cameră în sesiunea trecută pentru sporul de 1/5 din soldă la pensiunile militarilor carĭ aŭ făcut războiul din 1877-78.

Consiliul comunal al capitaleĭ este convocat pentru astă seară. Intre alte chestiunĭ la ordinea zileĭ este și aceea de a se ști dacă în urma neexecutăreĭ cu strictețĕ a dispozițiunilor testamentare ale defunctuluĭ Major Neumann, de către primărie, care e legatară universală, va trebui a nu se dezista de această succesiune, maĭ cu seamă că soția și ereziĭ defunctuluĭ voĭesc a intenta proces pentru anularea testamentuluĭ.

*Poliția Capitaleĭ din ordinul D-luĭ Sturdza ĭa informațiunĭ asupra actelor în baza cărora maĭ multe persoane s'aŭ stabilit în România și locuesc in Capitală.*

*Se zice ca această măsură ar fi vizînd indirect pe maĭ mulțĭ confrațĭ de la ziarele opozițieĭ, carĭ fac sânge răŭ veninosuluĭ prim-ministru.*

D. general Budișteanu, ministru de rezbel, informat fiind de hotărîrea luată de un număr însemnat de ofițerĭ de a se retrage din armată înainte de punerea în aplicație a noueĭ legĭ asupra pensiunilor militare, care le este foarte dezavantagioasă, D-sa s'a decis a renunța la acest proiect în actuala sesiune legislativă.

Iată cum *Voința Națională*, organul oficial al partiduluĭ liberal-național, a anunțat intrarea D-luĭ Stolojan în minister:

*Ministerul s'a complectat. D. An. Stolojan a fost numit ministru de interne.*

Această anunțare identică cu aceea despre numirea unuĭ polițaiŭ oare-care, dă o notă destul de semnificativă despre vrăjmășia Oculteĭ în potriva D-luĭ Stolojan.

Patroniĭ ziaruluĭ *Gazeta* impun prin agențiĭ lor tuturor funcționarilor publicĭ ca să se aboneze la numita foaĭe.

Și bieții funcționarĭ sînt nevoițĭ să se execute.

# BURSA DIN BUCURESCI

Cursul de la 5 Februarie (17 Februarie) 1895

| | | | |
|---|---|---|---|
| 5% Renta r. p. . | 101 1/4 | Acț. B. Agricole . | — |
| 5% Renta am. . | 100 1/4 | Dacia-România . . | — |
| 5% » (92—93) | 99 1/4 | Naționala . . . . | — |
| 5% » am. . . | 99 1/4 | Patria . . . . . . | — |
| 6% Obl. rur. . . | 102 | Construcțiĭ . . . . | — |
| Pensiunĭ . . . . | 290 | SCHIMB | |
| 5% Obl. c. Buc. . | 96 1/2 | Londra . . | 25.8027 1/2 |
| 5% » (1890) . | 97 | Paris . . . | 100.25.15 |
| 5% F. nc. rur. . | 92 5/8 | Viena . . | 209 [illegible] |
| 5% » urb. . | 101 | Berlin . . | 123.75.60 |
| 5% » » . . | 88 7/8 | Belgia . . | 99.85 |
| 5% » » Iașĭ | 81 1/4 | Scont B. a. | 8 |
| 5% Obl. bazalt . | — | Avans. » v | 6 |
| Banca Naț. . . . | — | » C. dep. | 5 1/2 |

Erĭ seară a avut loc la D. Gr. Grădișteanu o întrunire intimă a tinerilor ce compun comitetul de redacție al *Gazeteĭ*. La ordinea zileĭ a fost atitudinea ce va trebui să aĭbă acest ziar față de D. Stolojan, care a intrat acum în minister. Nu s'a luat încă nicĭ o deciziune. După propunerea făcută de D. I. C. Brătianu, se va aștepta ca noul ministru să se manifeste într'un sens saŭ altul prin unul din actele sale.

## Sala noastră de Depeșĭ

Evenimentele din Bulgaria a pus în evidență pe micul principe Boris al căruĭ botez face atîta zgomot și a făcut ca principesa Maria Luiza să plece de pe pămîntul bulgăresc. Expunem dar în *Sala noastră de Depeșĭ* portretul atît al miculuĭ principe Boris cît și al mameĭ sale, principesa Maria Luiza.

A se vedea de asemenea:

O nouă fotografie a *O geĭ Boldur-Lățescu*;

Poetul *Neculae Beldiceanu*, mort de curînd la Iașĭ;

*Neculae Blaremberg*;

Scriitoarea pariziană *Gyp*;

D-șoara *Reichemberg*, societara comedieĭ franceze care va sosi zilele aceste în Bucureștĭ pentru a da cîte-va reprezentațiunĭ.

Pe lîngă aceste lucrurĭ de actualitate, pictorul *Neculae Vermont*, talentatul nostru artist, expune maĭ multe tablourĭ din acele carĭ aŭ fost atît de apreciate la expozițiunea de la Ateneŭ.

Pe lîngă tablourile D-luĭ Vermont, publicul poate admira și operele D-lor *Luchian*, *Jiquidi* și *Alpar*.

Erĭ s'a făcut la Galațĭ alegerea colegiuluĭ I comunal.

Iată rezultatul acesteĭ alegerĭ:

Inscrișĭ 751, votanțĭ 472, plicurĭ anulate aŭ fost 8.

Lista administrațieĭ, compusă din D-niĭ C. Malaxa, Zorilă, P. Gheuca, V. Curtovici, S. V. Burghelea, B. I. Anastasiu, S. I. Petroni și N. Gheorghiu, preot, a fost aleasă cu 263 voturĭ.

Lista liberalilor-dizidențĭ, în frunte cu D. Plesnilă, a întrunit 201 voturĭ.

*

Relativ la această alegere putem spune că erĭ s'a primit la ministerul de interne o lungă telegramă prin care liberaliĭ dizidențĭ se plîng în contra presiunilor exercitate de către agențiĭ administrațieĭ.

**ADEVERUL ILUSTRAT** de Duminică are următorul sumar:

**Cronica săptăminală**, de Const. Mille.

**Cînd m'am întors** (versurĭ) de Virgiliu N. Cișman.

**Dupe natură** (schiță umoristică) de St Basarabeanu.

**Douĭ cerșetorĭ** (versurĭ) de I. Costin.

**Obiceĭurĭ la sălbatecĭ**, de Omega.

**Dacă trecĭ pe lângă mine** (versurĭ) de Adrian Verea.

**Fragment de roman**, de Rodion.

**Iar când voiŭ trece 'n noapte**, (versurĭ) de Nigrim.

**Amintirĭ**, de Brad.

**Mofturĭ, Jocurĭ** si **Distracțiunĭ**.

**Mortul din trăsură**, roman.

ILUSTRAȚIUNI

**N. Blaremberg**, portret.

**Intre sălbatecĭ**, scenă de moravurĭ.

**Ginerele și soacra**, gravurĭ umoristice.

**Lupta de principiĭ**, scenă politică de actualitate.

---

FOIȚA ZIARULUI „ADEVERUL“

48

# MORTUL DIN TRĂSURĂ

## XXIII

### Prînzul D-luĭ Frettby

Felix se sculă apoĭ de la piano cedînd locul Julieĭ, care cîntă o baladă întitulată: *La poalele colineĭ.*

In vremea asta Madge și cu Fitzgerald se scoborîseră în grădină. Noaptea era delicioasă, cerul albastru fără norĭ scîntela de stele.

Madge se așeză pe marginea de marmoră a avuzuluĭ, pe cînd Brian sta în picioare lîngă dînsa rezemat de trunchiul unuĭ arbore. In fața lor se înălța casa, și prin ferestrele eĭ deschise zăreaŭ invitațĭ jucînd valsul în salonul iluminat splendid.

— Par'că ar fi o casă cercetată de fantome, observă Brian, gîndindu-se la romanul fantastic a luĭ Edgard Poë.

— N'am aprofundat nicĭ o dată cestiunea fantomelor, zise Madge, cu un ton grav, luînd un pic de apă în palma mîneĭ sale și lăsînd'o apoĭ să-ĭ lunece ca niște diamaate printre degete. Cu toate astea știŭ că era la Saint-Kilda o casă cu stafiĭ.

— Șoareciĭ și guzganiĭ sînt maĭ comunĭ aci de cît stafiile, zise Brian zîmbind: Cred că spiritele carĭ cercetaŭ casa de care vorbeștĭ nu existaŭ de cît în imaginația D-tale.

— Așa dar, nu crezĭ în fantome.

— In familia noastră, se zice, că este o stafie și se pare că ar fi venind să ne salute pe patul de moarte cu urletele eĭ. Dar fiind că n'am văzut nicĭ o dată pe dama asta cu propriĭ meĭ ochĭ, îmĭ închipuesc că e vre o Doamnă Harris oarecare.

— Cred că e foarte aristocratic lucru, ca să aĭ o fantomă în familie. De aceea noĭ, coloniĭ, nu avem de loc.

— Oh! o să avețĭ. Sînt negreșit și fantome democratice precum sînt și fantome aristocratice. Dar, ce prostiĭ maĭ spun și eŭ. Nu sînt alte fantome de cît ale noastre înșine... Acelea ale tinereței dispărute... ale nebuniilor trecute...

Insă niște spectrurĭ maĭ de temut de cît acele din cimitir.

Madge îl privia tristă.

Ea pricepea de ce vorbia el ast-fel.

Era secretul ce-l descoperise femeĭa moartă, secret care îl urmărea ca o umbră.

Se ridică fără să facă nicĭ o observație, îĭ lua brațul și se îndreptară în tăcere către casă.

## XXIV

### Brian primește o scrisoare

Cu toată stăruința D-luĭ Frettby, Brian refuză să petreacă noaptea la Yabla-Yalook.

După ce zise bună seara către Madge, se urcă pe cal și porni încet spre locuința luĭ.

Se simția prea fericit să se poată da în voĭa gîndurilor.

De odată se pomeni căutînd.

Viitorul îĭ apărea atît de vesel și frumos!

Ce încîntător ar fi fost să trăĭască cu Madge pe apele schimbăcĭoase ale Oceanuluĭ. Pe urmă s'ar duce împreună în Irlanda, la castelul luĭ Fritzgerald unde dînsa ar intra pe sub legendarul arc de triumf și unde toțĭ ar bine-cuvînta pe tînîra și încîntătoarea soție. De ce s'ar îngriji el și s'ar turbura de crima altuia? Nu, nu. Luase o hotărîre și voĭa să o păstreze. Nu se va maĭ gîndi la secretul care i fusese încredințat și va colinda lumea împreună cu Madge.... și tatăl săŭ.

Rostind aceste două cuvinte: „tatăl săŭ,“ tremură fără voĭa luĭ.

— Sînt nebun! zise, făcînd un gest de nerăbdare și punîndu-șĭ calul în galop.

Ce-mĭ pasă la urma urmeĭ, dacă Madge nu va ști nimic? De cît, să staŭ alăturĭ cu dînsul, să mănînc cu el, să-l am vecĭnic lîngă mine ca pe o fantomă în zi de sărbătoare!... Doamne ferește!

Maĭ îndemnă calul.

Aerul curat al nopțeĭ îĭ biciuĭa fața. Incerca o senzație de ușurare întocmaĭ ca și cînd ar fi lăsat în urmă-ĭ cine știe ce spectru.

Ajungînd acasă, Brian găsi lampa aprinsă, și un pachet cu scrisorĭ și jurnalele pe masă.

Işĭ aruncă pălăria pe canapea deschise, fereastra și ușa ca să stabilească un curent de aer răcoritor apoĭ, după ce-șĭ prepară un grog se apucă să citească scrisorile. Cea dîntîĭ pe care o luă era de la o Doamnă. „Scrisoarea uneĭ femeĭ e et tot-d'a-una bine venită numaĭ să nu fie plicticoasă“ a zis Isaac Disraeli. Corespondența luĭ Brian nu era plicticoasă și totușĭ după ce citi o jumătate de pagină de nimicurĭ și poveștĭ aruncă scrisoarea de oparte cu o exclamație de satiŭ.

Cele-l'alte scrisorĭ nu trataŭ de cît despre afacerĭ; dar cea din urmă era de la Calton și Fritzgerald o deschise cu un sentiment de plăcere. Calton era un scriitor de mîna întîĭ și scrisorile luĭ contribuise mult ca să-ĭ susție curagiul după achitare, pe vremea cînd retras la moșiile sale și nevoind să primească pe nimenĭ se dăduse în brațele uneĭ mizantropiĭ bolnăviciĭoase.

Brian îșĭ maĭ umplu un pahar de grog și deschise scrisoarea fiind sigur că va petrece cîte va momente plăcute.

„Scumpul meŭ Fritzgerald, scria avocatul, pe cînd te bucurĭ de răcoarea adierilor și de parfumul delicios al cîmpurilor, eŭ staŭ împreună cu o sumă de nenorocițĭ, în orașul cald și plin de praf!

„Cum aș vrea să mă aflu împreună cu D-ta la proprietatea din Gorchen, unde totul e verde, curat și voĭos, în loc de a sta în mijlocul cărămizilor, a mortaruluĭ și a apelor Yarreĭ?

„Am trăit și eŭ în Arcadia; dar astăzĭ numaĭ trăesc acolo și chiar dacă vr'o putere mi-ar da puțință d'a mă întoarce la timpurile acelea, nu sînt sigur că așĭ accepta. Arcadia, maĭ la urmă e un paradis de fericită ignoranță, unde îțĭ uițĭ de toate, și mie îmĭ place lumea cu pompele sale, cu vanitățile și greșelile eĭ.

„Cînd veĭ băga de seamă că scrisoarea această e de la un om de legĭ, te veĭ întreba, îmĭ închipuesc, ce dracu vrea de la mine un avocat și scrisoarea mea te va face să te gîndeștĭ fără îndoĭală la o asignație. De cît, aĭ trecut de vîrsta asignațiilor și a nebuniilor — nu doar că te cred cîtușĭ de puțin bătrîn — dar aĭ ajuns la acea vîrstă rezonabilă, cînd omul se bucură maĭ mult de viață, cînd ardoarea tinereței e temperată prin experiență și cînd cine-va știe să scoată chintesența lucrurilor celor bune din lumea aceasta: amorul, vinul și amiciția. — Dar bagă de seamă că devin poetic, ceea-ce e răŭ pentru un avocat, căcĭ floarea poezieĭ nu poate înflori pe pămîntul arid al legeĭ.

„Recitindu-mă, găsesc că am pălăvrit despre toate celea, și fiind-că scrisoarea aceasta e o scrisoare de afacerĭ, cred că e timp să las la o parte toate ideile inutile și să vorbesc serios.

„Presupun că păstrezĭ mereŭ secretul ce țĭ-a încredințat Rosanna Moore! — A! vezĭ că-ĭ știŭ numele. Cum? veĭ întreba. Foarte simplu. Cu acea curiozitate inerentă natureĭ omeneștĭ am căutat să descoper pe autorul asasinăreĭ luĭ Olivier Whyte, și fiind că după cum a demonstrat foarte bine *Argus*, Rosanna trebuia să fie în fondul aceşteĭ afacerĭ, am căutat să aflu istoria eĭ.

(Va urma)

## SALA DE DEPEȘI

*6 Februarie*

### ULTIMELE NOUTĂȚI AFLATE SPRE VÎNZARE

| | |
|---|---|
| Clémenceau, *La mêlée sociale* . . . | Leĭ 3,50 |
| Lachaud, *Plaidoyers*, 2 volume | « 7.— |
| Richard O'Monoroy, *Madame Machanballe* | « 3,50 |
| G. d'Annunzio, *Le triomphe de la mort* | « 3,50 |
| Léon Daudet, *Les idées en marche* | « 3,50 |
| Leon Tinsean, *Vers l'Idéal* | « 3,50 |
| Panorama Salon, 1 volum cu multe și frumoase ilustrațiunĭ, elegant legat | „ 8,50 |
| Meilhac et Gille *Rip*, opera comique | „ 2,— |
| Henri Cain, *La vivandière*, opera comique | „ 2,— |
| Diorama photographique, vederĭ din toată lume 80 fascicule | „ 25 |
| Letourneau, La biologie | „ 4,50 |
| Georges Renard, Critique de combat | „ 3,50 |
| Garofalo, *Superstions* | « 5.— |
| *Revue internationale de sociologie*, Janvier 1896 | Leĭ 2,— |
| Emile Augier, Le mariage d'Olympe comedie | „ 2,— |
| Armand Silvestre, Noël joyeux, album cu multe gravurĭ | „ 5,— |
| Almanach Hachette pe 1896 frumos legat în piele | „ 4,— |
| Daudet, Le voyage de Shakespeare | „ 3,50 |
| Benoît Malon, La morale sociale | „ 3 50 |
| Gyp, Les gens chics | „ 3,50 |
| Deboine, Chimie atomique, cartonat | „ 6,— |
| Sorel, Lectures historiques | „ 4,— |

*Pentru provincie se adaugă 25 banĭ porto de volum.*

Aseară, la D. Sturdza, a fost un prînz diplomatic la care a luat parte și D. Stolojan, noul ministru de interne.

## BOTEZUL PRINȚULUI BORIS

### Prînzul și reprezentația teatrală. — Ceremonia botezuluĭ.

După cum am anunțat deja erĭ, botezul prințuluĭ Boris este un fapt îndeplinit. Dăm aci următoarele telegrame, menite a da lămurirĭ asupra acestuĭ botez, care are pentru Bulgaria, însemnătatea unuĭ mare act de stat.

SOFIA, 2 Februarie.—După prînzul care s'a dat seară la palat și la care aŭ asistat trimișiĭ rușĭ și turcĭ, agențiĭ Franțeĭ și aĭ Serbieĭ, a maĭ fost la un-spre-zece seara o reprezentație la școala militară, dată de trupa Judic.

Se lansase pentru această reprezentație un mare număr de invitațiunĭ. Uniformele ruseștĭ și turceștĭ deșteptaŭ curiozitatea. Sosirea agentuluĭ Serbieĭ, D. Danic, care nu era cunoscut personal de prinț, a atras maĭ cu deosebire atențiunea asistenților.

Serata s'a terminat la 2 ore de dimineață.

Prințul părea foarte bine dispus.

SOFIA, 3 Februarie.— La prînzul de gală, oferit la palat în onoarea trimișilor extraordinarĭ și a diplomaților acreditațĭ pentru ceremonia ungereĭ prințuluĭ Boris, prințul Ferdinand a ridicat un toast în sănătatea Sultanuluĭ, mulțumindu-ĭ că a trimes o delegațiune.

Karatheodory pașa a mulțumit și a băut în sănătatea prințuluĭ Ferdinand.

Prințul a ridicat apoĭ un toast cu voce tare, în sănătatea Țaruluĭ, care primind să fie nașul prințuluĭ Boris a format o legătură nedestructibilă între națiunea bulgară și cea rusească. Niște urale prelungite aŭ urmat acest toast, și muzica a cîntat imnul rusesc.

Generalul Golenitschew a ridicat apoĭ un toast, foarte elocinte, în sănătatea prințuluĭ Boris.

Exarcul și episcopiĭ s'aŭ dus la altarul principal unde a fost condus prințul Boris urmat de generalul Golenitschew. S'a dat sfinta grijanie prințuluĭ Boris, care apoĭ a fost condus afară din Biserică. In acest moment s'a tras o salvă de 52 de tunurĭ.

Afară o mulțime enormă scotea urale entuziaste.

Prințul și oaspețiĭ săĭ, s'aŭ retras în mijlocul unuĭ dublu șir de trupe postate pe piață.

SOFIA, 3 Februarie.— La amiazĭ a fost un dejun intim la palat.

Prințul a făcut o vizită agenților diplomaticĭ carĭ aŭ asistat în mod oficial la ceremonia de dimineață; pretutindenĭ a fost foarte mult aclamat.

Seara a avut loc o plimbare cu torțe pe stradile luminate în mod splendid. In grădina centrală, vis-a-vis de palatul princiar, foc de artificiĭ.

### Ceremonia botezuluĭ

SOFIA, 3 Februarie. — Incă de dimineață, o mulțime enormă umplea piața din fața bisericiĭ, care era bogat decorată cu drapele bulgare și rusești.

Ceremonia a început la 10 ore printr'o liturghie celebrată de exarcul bulgar, înconjurat de 14 episcopĭ și de numeroșĭ preoțĭ mitropolitanĭ.

Printre persoanele carĭ asistaŭ la ceremonie s'aŭ observat: toțĭ miniștriĭ afară de D. Nathovitch, bolnav de treĭ zile; biroul Camereĭ, cea maĭ mare parte a deputaților, funcționariĭ civilĭ și militarĭ, consiliul municipal, notabiliĭ, un mare număr de primarĭ și șef de deputațiunĭ ale orașelor și satelor bulgare și representanțiĭ preseĭ.

Corpul diplomatic era reprezentat prin agențiĭ Franceĭ, Serbieĭ și Greciеĭ, și comisarul otoman în mare ținută.

La 10 ore ½ a sosit generalul Golenitchew, însoțit de D-niĭ Nelidoff-fiul și Tcharikow. Generalul a luat loc la dreapta tronuluĭ și trimisiĭ sultanuluĭ la stînga. Ceĭ-l'alțĭ trimișĭ aŭ luat loc în fața tronuluĭ.

Prințul însoțit de o suită numeroasă, a sosit puțin maĭ în urmă.

La 11 ore niște urale repetate anunțaŭ sosirea prințuluĭ Boris, care era îmbrăcat în alb și purta cordonul roșiŭ al ordinuluĭ Bulgarieĭ.

Preoțiĭ ducînd pîinea și portirul pentru grijanie aŭ defilat pe dinaintea tronuluĭ, apoĭ generalul Golenitchew s'a dus alăturĭ de prințul Boris și exarcul ĭ-a adresat chestiunile rituale.

Exarcul a procedat apoĭ la ungerea prințuluĭ Boris care ședea pe tron.

## Evenimentele din Bulgaria

### Inchiderea Sobranieĭ. — Discursul de închidere.—Plecarea prințuluĭ Boris. Legea preseĭ.—Catoliciĭ bulgarĭ.

SOFIA, 4 Februarie.—In discursul tronuluĭ de închidere a sesiuneĭ, prințul Ferdinand zice:

Cu mare mulțumire exprim sincera mea recunoștință poporuluĭ meŭ mult iubit, în fața reprezentanților săĭ, pentru dragostea și devotamentul ce mi 'l-a dovedit în mod așa de solemn, cu ocazia actuluĭ semnificativ de la 2 Februarie.

Aceste manifestațiunĭ mă încurajează și mă întăresc în decisiunea mea nestrămutată de a închina toate forțele și silințele mele bineluĭ și mărireĭ scumpeĭ noastre patriĭ.

Mulțumită buneĭ-voințe extra-ordinare a sultanuluĭ, suzeranul nostru, situația internațională nedeterminată a Bulgarieĭ e pe drum de a fi regulată: demersurile făcute de sultanul pe lîngă puterile marĭ în vederea recunoaștereĭ ordineĭ de lucrurĭ actuale din Bulgaria, nu rămîn fără un sfîrșit favorabil.

Acest sfîrșit fericit al crizeĭ internaționale în care se afla Statul nostru de maĭ mulțĭ anĭ, se datorește nu maĭ puțin și bunei-voințe speciale ce Țarul Nicolae al II-lea nutrește pentru Bulgaria.

Mulțumită acestor sentimente prețioase pentru noĭ, Țarul a bine-voit să primească să fie nașul prințuluĭ Boris și să reînoiască relațiunile politice întrerupte dintre Rusia și Bulgaria.

SOFIA, 4 Ianuarie.—Un ziar local anunță că prințul Boris, însoțit de doctorul săŭ particular, D. Ludwig, va pleca în curînd pentru a merge să întîlnească pe principesa Maria Luiza la Riviera, de unde se va întoarce cu dînsa.

*Camera a adoptat în ultima sa ședință, modificările legeĭ asupra preseĭ, deja anunțate*, precum și împrumutul interior municipal de 4.000,000. In schimb proiectul de reformă monetară nu s'a terminat.

Azĭ s'a citit la biserica catolică, o scrisoare a Monseniorului Menini, episcop apostolic delegat, deplorînd convertirea prințuluĭ Boris, și invitînd pe credincioșĭ să îndoiască rugăciunile pentru Sfîntul Părinte.

D. Natschovitch a primit marele cordon al Osmanieĭ.

PETERSBURG, 4 Ianuarie.—„Novosti" crede că și convertirea prințuluĭ Ferdinand ar fi de dorit.

## STIRI MARUNTE

Societatea de bine-facere „Obolul" va da balul săŭ anual în sala teatruluĭ Hugo în ziua de 10 Februarie. S'aŭ făcut marĭ pregătirĭ pentru completa reușită a serbăreĭ.

Maĭ mulțĭ pictorĭ și architecțĭ aŭ promis concursul lor pentru decorarea săleĭ.

Serbarea promite a fi foarte frumoasă; cotilionul a fost comandat la Paris la Casa Giroux.

* Muzeul de Istorie Naturală mutat în strada Polonă. No. 19, încă de la Sf. Gheorghe 1894 nicĭ pînă acum nu e aranjat, de și Statul plătește pentru acest Muzeŭ peste 13,000 leĭ chirie anual.

Această întîrziere pare că se datorește atît directoruluĭ dr. Antipa, marele piscicultor, cît și nenumăratelor slugĭ, tîmplar, etc. carĭ își primesc leafa regulat, fără să le pese de alt-ceva.

* Pentru 1 Martie se anunță apariția unuĭ ziar săptămînal, ilustrat, intitulat *Soarele*.

* In ziua de 16 Februarie se va ține la ministerul afacerilor străine un concurs pentru două locurĭ vacante de atașațĭ de legațiune.

* Studențiĭ romînĭ din Frieberg s'aŭ constituit în societate sub denumirea de „Romînia". Comitetul dirigințe al acesteĭ societățĭ se compune din d-niĭ: E. Sturza, I. Negrețu, F. Risdorfer, A. Fraivald, C. Ghițulescu.

* Atragem atențiunea cititorilor noștri asupra atelieruluĭ de fotografie al D-luĭ Spirescu din strada Franclin.

Fotografiile eșită din atelierul D-luĭ Spirescu sunt adevărate lucrărĭ de artă.

## INTIMPLARI

**Pungașĭ prinșĭ.** — Poliția de siguranță a prins erĭ patru indivizĭ carĭ de maĭ mult timp furaŭ mărfurĭ de coloniale de pe la diferite prăvăliĭ, vînzîndu-le apoĭ D-luĭ Emanoil, comerciant din strada Trajan No. 117.

## EDIȚIA III

## Ultime Informațiuni

*Incă un caz ciudat.*

*D. Al. Em. Lahovari, ministrul nostru la Roma, șade de 5 lunĭ în Bucureștĭ. D-sa plecase de la post, în virtutea unuĭ congediŭ, cu o lună înainte de căderea cabinetuluĭ conservator și de atuncĭ pînă acuma, a rămas în țară.*

*Care e cauza acesteĭ straniĭ întîmplărĭ, cum ar zice D. Esarcu? Pentru ce ministrul de la Roma nu se duce în Italia, tocmaĭ acuma cînd Europa este amenințată de un războiŭ, după cum prevestește D. Sturdza? Pentru ce?*

*Pe cît știm noĭ, D. Lahovari a voit să plece de maĭ multe orĭ la post, dar cuconul Mitiță l'a împiedecat și ast-fel, sub acest guvern al economiilor, se plătește de cincĭ lunĭ de zile leafa unuĭ înalt funcționar care se plimbă, în loc să lucreze.*

*Dacă postul de la Roma este inutil pentru ce nu'l desființează guvernul; dacă D. Lahovari nu este agreat, pentru ce nu'l înlocuește D. Sturdza? Orĭ o soluțiune orĭ cea-l'altă se impune, iar guvernul alege calea cea maĭ ciudată, care cu greŭ s'ar putea pricepe.*

*Ei bine, noĭ cunoaștem misterul acesteĭ purtărĭ a D-luĭ ministru și îl vom spune. Așteptăm, doar, să auzim ce va răspunde guvernul saŭ măcar oficioasele.*

Vinerea trecută, D-na colonel Maican, călătorind în trenul ce mergea din Bucureștĭ spre Călărașĭ și aflîndu-se pe platforma unuĭ vagon, puțin după eșirea trenuluĭ din gara Lehliu, din nebăgare de seamă a căzut din tren alăturĭ cu linia.

Trenul a fost imediat oprit. Din fericire D-na Maican s'a ales numaĭ cu cîte-va zgîriețurĭ pe față și o spaimă nespus de mare.

## Declarațiile D-luĭ Stolojan

Intr'un cerc de amicĭ, noul ministru de interne, fiind întrebat în privința ideilor carĭ îl vor călăuzi în conducerea afacerilor departamentuluĭ săŭ, a declarat următoarele, în privința cărora, cunoscute fiind principiile și apucăturile fostuluĭ șef al departamentuluĭ Naftalineĭ, noĭ facem cuvenitele rezerve.

### Autonomia comunală

Fiind convins, spunea D. Stolojan, că actuala organizare comunală și județiană nu maĭ corespunde cerințelor timpuluĭ, cred că ar fi necesar ca legile actuale să fie modificate în sens maĭ larg.

Comunele și județele ar trebui să aibă o maĭ mare autonomie în ce privește rezolvarea chestiunilor de interes local, fără să maĭ aibă nevoie în toate cazurile de aprobarea autorităteĭ centrale.

De asemenea D. Stolojan, vorbind despre corpurile elective, spunea că va lucra pentru a garanta cît se va putea maĭ mult independența acestor corpurĭ.

### Reforme administrative

In privința serviciuluĭ administrativ noul ministru de interne a spus că va propune o lege prin care să se stabiliască anume condițiunĭ de ade admisibilitate, precum și a se garanta stabilitatea funcționarilor.

### Legea agricolă

Se știe că pînă la venirea D-luĭ Carp la ministerul domeniilor, legea tocmelilor agricole era de atribuția ministeruluĭ de interne; iar de atuncĭ a trecut la ministerul domeniilor, care o și aplică. D. Stolojan, în această privință, a spus că în curînd va veni cu un proiect de lege pentru a relua pe seama ministeruluĭ de interne legea tocmelilor agricole. Acest proiect însă, din partea D-luĭ Stolojan, care e cunoscut ca șef al ligeĭ anti-paladiste, nu va avea probavil altă țintă, de cît aceea de a provoca pe D. Palladi.

In această privință însă, vom da în numărul de mîine amănunte din carĭ se va vedea că D. Stolojan va servi de instrument puternic pentru a depărta pe D. Palladi din minister.

D. Căpitan Brezeanu va fi numit comandant al corpuluĭ de sergențĭ din Capitală, în locul D-luĭ Maior Bolintineanu, care va trece ca inspector de poliție în culoarea de verde.

Trenul fulger, care venea erĭ din Constanta spre Bucureștĭ, a sosit în gara de Nord cu o întîrziere de o oră din cauza vîntuluĭ violent ce bîntuia pe cîmpul Bărăganuluĭ.

*Ministrul afacerilor străine prepară o mare mișcare între secretariĭ de legațiune.*

*D. Eug. Mavrodi va fi mutat de la Viena la Berlin.*

*D. Cretzianu, actualmente aflat în ministerul afacerilor străine, va fi trimes la Constantinopole. ca prim-secretar.*

*D. N. Rosetti, atașat suplimentar la secțiunea diplomatică, va fi trimis ca atașat de legațiune la Paris.*

*D. V. Cuciureanu de la legațiunea de la Berlin va fi rechemat în țară și numit șef al diviziuneĭ diplomatice din ministerul de externe.*

Faĭmosul Kirițopol face marĭ inzistențe ca să fie numit prefect la Teleorman. Această dorință însă a D-sale, găsește o mare opunere din partea deputaților acestuĭ județ.

Aceștia aŭ declarat D-luĭ Sturdza că dacă Kirițopol va fi numit prefect, eĭ trec în opoziție.

In legătură cu pretențiile D-luĭ Kiritopol este și aflarea D-luĭ Al. Culoglu, prefect de Teleorman, în Bucureștĭ.

In acest an, peste treĭ miĭ de recursurĭ fiscale aŭ venit în judecata înalteĭ Curțĭ de casație.

In vederea acestuĭ mare număr de recursurĭ, ministerul de justiție a dispus ca în timp de două lunĭ de zile, șease funcționarĭ să facă serviciŭ suplimentar pe lîngă grefa Curțeĭ, pentru a putea ținea ast-fel Curtea în curent cu lucrările.

Membriĭ Camereĭ de comerț din capitală, întrunindu-se alaltă-erĭ, aŭ ales președinte în locul D-luĭ Balanolu, decedat, pe D. Victor I. Socec.

D-sa însă refuzînd această demnitate, s'a făcut o nouă alegere, și sorțiĭ aŭ desemnat pe D. Gr. Capșa, cunoscutul comerciant din capitală.

D. Cantacuzino, directorul serviciuluĭ hydraulic, s'a dus zilele trecute la Călărașĭ ca să inspecteze lucrările de baraj carĭ se fac pe malul Dunăreĭ din sus de gura Borceĭ.

Se zice că o neînțelegere s'a ivit între serviciul hydraulic și antreprenoriĭ acesteĭ lucrărĭ, carĭ s'aŭ plîns ministeruluĭ că lucrările nu se iaŭ în primire de către serviciul hydraulic, de și aceste lucrărĭ sunt executate conform planurilor și devizelor respective.

Serviciul hydraulic pretinde însă că recepția nu s'a putut face din cauză că o parte din lucrărĭ aŭ fost surpate de curentul apeĭ.

Al doilea mare **Bal Mascat al Preseĭ** se va da la Teatrul Național în ziua de *21 Februarie curent.*

Acest bal este dat exclusiv pentru amuzarea publiculuĭ; tombola și cele-l'alte vînzărĭ din sală vor fi suprimate, decorațiunea cu lumina electrică și cu plante, pusă sub privegherea unuĭ comitet de artiștĭ, va fi un lucru nevăzut în sălile noastre de bal.

*Reprezentațiunea excentrică, Cotilionul comic* și *baletul* vor avea un succes colosal. Organizația acestuĭ bal va fi, în adevăr originală. Bătaĭa cu confetti și serpentine va fi făcută în mod grandios de astă-dată prin îngrijirea Comitetuluĭ

Pentru acest bal prețurile lojilor aŭ fost scăzute ast-fel: Avant-scenă 60 leĭ, benoara 50 leĭ, loja rang I 30 leĭ, loja rang II 20 leĭ, loja de galerie 10 leĭ.

*

*Vinerĭ 9 curent, se adună juriul pentru examinarea pieselor depuse pentru a fi jucate la Balul Mascat al Preseĭ.*

*Pînă acuma s'aŭ anunțat 4 lucrărĭ.*

*Anunțăm că manuscriptele trebuesc depuse pînă Joĭ 8 curent, orele 6 seara.*

Alaltă-erĭ, Curtea de Apel, secția I-a, a pronunțat următoarea sentință în procesul dintre D. Pană Buescu și societatea „Unirea":

Admite apelul făcut de către D-niĭ Hernia, Antonescu și Petrescu, foștĭ membri în consiliul de administrație al societățeĭ reintegrîndu-ĭ în funcțiunile lor;

Anulează alegerea de la 30 Maiŭ 1893 și toate cele-l'alte alegerĭ ulterioare; și

Respinge apelul D-luĭ Pană Buescu, care cere să fie reintegrat în postul de director al societățeĭ pe care'l ocupa maĭ înainte de alegerea din Maiŭ 1893.

D. general Budișteanu, ministru de rezbel, a vizitat erĭ maĭ multe din stabilimentele militare din garnizoană. D-sa a inspectat în detaliŭ noile masinĭ sosite la pyrothechnie pentru fabricarea cartușelor armeĭ Manlicher.

*Atacurile tinerilor liberalĭ în contra D-luĭ Palladi, aŭ început.*

*Sîmbătă s'a împărțit la Senat o foaie volantă a D-luĭ I. Vericeanu, prin care se face o aspră critică proiectuluĭ de lege asupra pescuituluĭ. In urma distribuireĭ acesteĭ foĭ, s'a și amînat pentru azĭ discuția asupra acestuĭ proiect care fusese pusă la ordinea zileĭ pe Sîmbătă.*

*Acesta este primul avertisment dat D-luĭ Palladi.*

La întrunirea tinerilor liberalĭ ce a avut loc aseară la D. Grădișteanu nu s'a luat nicĭ o hotărîre definitivă, în privința atitudineĭ ce trebuie păstrată față de D. Stolojan, din cauză că maĭ mulțĭ membri importanțĭ lipseaŭ de la acest conciliabul.

S'a hotărît a se fixa astă-zĭ la Cameră data uneĭ nouĭ întrunirĭ.

D. Stolojan luînd astă-zĭ direcția afacerilor ministeruluĭ de interne, a convocat pe toțĭ șefiĭ de serviciĭ, pentru a le expune modul săŭ de vedere în conducerea afacerilor aceluĭ minister. „De și nu am maĭ avut onoarea a lucra cu D-voastră, a zis D. ministru, totușĭ nimenea nu 'mĭ este necunoscut. Știŭ că fie-care din D-voastră se află de mult în capul direcțiuneĭ respective și că tot-d'a-una predecesoriĭ meĭ nu aŭ avut de cît a se lăuda de modul cum ațĭ tranșat toate chestiunile, de concursul sincer ce le-ațĭ dat, și sunt sigur că și eŭ nu voiŭ putea zice alt-fel. De aceea vă mulțumesc anticipat și contez pe D-voastră.

### De la Cameră

*Mare îmbulzeală în tribunele Cameref. Se așteaptă cu nerăbdare sosirea D-luĭ An. Stolojan, spre a se auzi declarația D-sale ca ministru de interne.*

*Pe de altă parte, în incintă, mare agitație printre ceĭ-l'alțĭ postulanțĭ de portofoliĭ ministeriale. Se pregătesc nouĭ loviturĭ împotriva D-luĭ Palladi, spre a sili pe D. Dim. Sturdza la o nouă remaniare.*

## ULTIME TELEGRAME

PARIS, 4 Februarie. — Miniștriĭ s'aŭ întrunit de dimineață pentru a examina situațiunea.

Cu toțiĭ aŭ fost de părere că ultimele voturĭ ale Cameref le impune datoria de a urmări politica ce a obținut dovezile de încredere ale deputaților.

D-nul Bourgeois s'a dus la Eliseu, să anunțe D-luĭ Felix Faure deciziunea luată de consiliu în timpul diminețiĭ.

Miniștriĭ nu se vor maĭ întruni înainte de Marțĭ și Camera nu va ține ședință înainte de Joĭ.

Nu se știe ce va face cabinetul: va depune un proiect de revizuire a Constituțieĭ, saŭ va face să fie interpelat din nouĭ la Cameră? Cabinetul nu va lua vr'o deciziune de cît în consiliul de Joĭ.

LONDRA, 3 Februarie. — La Camera Comunelor, D. Harrington depune un amendament de amnestie pentru prizonieriĭ politicĭ irlandejĭ.

PARIS, 3 Februarie.— O depeșă a generaluluĭ Voyron, din Tananariva anunță că fostul prim-ministru Rainilairivony va fi imbarcat la 19 Februarie la Tamatave, pentru Algeria.

Situația generală este bună. Bandele de prădătorĭ aĭ coasteĭ, sînt urmărite în mod energic.

Consiliul de rezbel din Tamatave a condamnat la moarte douĭ șefĭ indigenĭ.

## Dezbaterile Parlamentare

### CAMERA

*Ședința de la 5 Februarie 1896*

Ședința se deschide la orele 1.15

Presențĭ 101 D-nĭ deputațĭ.

Bani azvîrlițĭ în vînt 2515 leĭ.

Se fac formalitățile obicinuite.

Se depun maĭ multe petițiunĭ.

*D. D. Sturdza* anunță Cameref intrarea D-luĭ Stolojan în minister, la departamentul ministeruluĭ de interne, (aplauze unanime).

D. *Epurescu* cere a i se pune la dispoziție dosarele de la ministerul de culte, relative la fondurile întrebuințate cu întreținerea școalelor din Macedonia.

### SENATUL

*Ședința de la 5 Februarie 1896*

Ședința se deschide la orele 2.15 m.

Prezențĭ 83 D-nĭ senatorĭ.

Se fac obicinuitele formalitățĭ.

La ordinea zileĭ maĭ multe interpelărĭ.

D. *Dim. Sturdza* citește decretul pentru numirea D-luĭ An. Stolojan în funcțiunea de ministru de interne.

Se procede la votarea indigenatuluĭ D-luĭ Moise Barbatu.

## SPECTACOLE

TEATRU NAȚIONAL.—La 12, 13, 14, 15 și 16 Februarie 1896, reprezentațiunĭ extraordinare date de D-ra Reichemberg de la Comedia-Franceză cu o trupă compusă din artiștĭ de la principalele scene din Paris.

Se vor reprezinta comediile *Margot, La Souris, Mariage blanc, L'Etincelle, Les Demoiselles de Cyr, La soie fait peur.*

STABILIMENTUL HUGO. Lunĭ 12 Februarie balul societățeĭ studenților în farmacie.

Balul promite a fi dintre cele maĭ reușite. Societatea nu va cruța nicĭ osteneală nicĭ cheltuelĭ.

Balul va fi precedat de un concert.

MUZEU BRAUN. — *S'a deschis pe Bulevard*, în fața Cișmigiuluĭ, lîngă Imprimeria Statuluĭ, cel maĭ mare și renumit **Muzeŭ** Istoric, Mecanic. Automatic al luĭ *Eduard Braun*. Muzeul istoric se compune din peste 200 grupe din cele maĭ interesante, cu totul noĭ, nevăzute pînă acum, petrecute în secolul al XIX-lea.

*Noutate sosită de curînd* **„La belle Helène"**. frumoasa americană tatuată pe al căruĭ corp sînt peste 500 tatovarĭ expresive foarte interesante.

**Nocturna Opressio**, o figură de o frumusețe rară ca execuțiune de artă

Explicația se poate vedea în catalogul muzeuluĭ.

Museul este bine încălzit și iluminat prin 150 becurĭ și se află deschis în toate zilele de la 9 dim. pînă la 11 seara.

**Pepi Veisman**
**Marcus Rosner**
Logodițĭ

*Tg.-Ocna.*

In locul orĭ-căreĭ alte invitațiunĭ.

Epitropia Așezămintelor Brîncovenești
DIN BUCUREȘTI
(Spitalul Brâncovenesc și Biserica Domnița Bălașa)

Face cunoscut că, în ziua de 14 Martie a. c. la ora 11 dimineața va ține licitație publică orală în cancelaria administrațieĭ din Calea Rahoveĭ No. 3. pentru arendarea moșieĭ *Cervenia* din județul Teleoman plasa Marginea, comuna Cervenia pe un period de șase anĭ, începînd de la 23 Aprilie 1897 pînă la 23 Aprilie 1903.

Condițiile și orĭ-ce informațiĭ se pot lua de la Cancelarie în toate zilele de lucru de la ora 9—12 dim.

Concurențiĭ pentru a fi admișĭ la licitație vor depune o garanție provizorie de leĭ 27000 două-zecĭ și șeapte miĭ în numerar saŭ efecte publice. 1575-3

TRIPLA ALIANȚĂ!
CELE TREI MARI PUTERI ALE STREINATAȚEI
India Rubber Compagny, St.-Petersburg
Russian. India Rubber Work, Riga,
Fabrica Americană MENIER

Dorind a împiedica cu orĭ-ce sacrificiŭ năvălirea în piețele românești a produselor similiare falșificate, care ar putea da naștere ideeĭ greșite că aceste produse contrafăcute ar fi eșite din cunoscutele lor ateliere.

M'AU AUTORIZAT
cu începere de la 20 Octombre 1895
a vinde în detaliŭ cu prețurile originale ale fabriciĭ
GALOȘII
ȘI ȘOȘONI-GALOȘII LOR
A cumpĕra decĭ azĭ
în altă parte de cât la
LA PALATUL REGAL
Ar fi cu totul opus intereselor adevărate ale onor. public.
Depozitul fabricelor numite se află la
Marele Magasin de Incălțăminte
din
Str. Carol I, No. 2.
Colțul caleĭ Victorieĭ, peste drum de noua clădire a Palatuluĭ Poșteĭ.
1426—13

DE ARENDAT de la 23 Aprilie 1897. Moșia Gugești, pe care se află gara Focșanĭ. în întindere de 500 fălcĭ aproximativ, avênd pe lîngă așezare gospodărească și 18 pogoane vie lucrătoare împreună cu fășiile de moșie din comuna Ciorăștĭ jud. R. Sărat, depărtare o oră de Focșanĭ, în mărime de 96 fălcĭ, toată fanețața și ceva locurĭ de arat cum și un cuhalam cu 10 pogoane.

Pentru informațiunĭ doritoriĭ se pot adresa la colonelul Mavrodin în Focșanĭ. 1556-20

HOTEL METROPOL
Calea Victorieĭ, Bucureștĭ
*vis-a-vis de Palatul Regal*
HOTEL DE PRIMUL RANG

Posițiunea cea maĭ frumoasă a capitaleĭ, oferă voiajorilor camere bine mobilate cu prețurĭ foarte reduse. 1578-36

Se caută O farmacie de cumpărat, într'un oraș. A se adresa **R. S.** la administrația ziaruluĭ nostru. 1570-8

UN CUPEU pentru un cal și doĭ, de vînzare *Strada Sf. Constantin No. 11.*
1574-5

CASA DE SCHIMB

## NACHMIAS & FINKELS

No. 2, In nŏul Palat Dacia-România, str. Lipscanĭ
în fața palatuluĭ Bănceĭ-Naționale

Cumpără și vinde efecte publice și face orĭ-ce schimb de monezĭ.

Cursul pe ziua de 3 Februarie 1896

| | | Cump | | Vând | |
|---|---|---|---|---|---|
| 4% | Rentă Amortisabilă . . . | 86 | 50 | 87 | — |
| 5% | „ Amortabilă . . . . | 99 | 50 | 100 | — |
| 6% | Obligaț. de Stat (Cov. R.). | 101 | 25 | 102 | — |
| 5% | „ Municipale din 1883 | 95 | 50 | 96 | 50 |
| 5% | „ „ „ 1890 | 96 | — | 96 | 75 |
| 5% | Scrisurĭ Funciar Rurale , . | 92 | 50 | 93 | — |
| 5% | „ „ Urbane . | 88 | 25 | 89 | — |
| 6½ | „ „ „ | 101 | — | 102 | — |
| 5% | „ „ „ Iași | 80 | 75 | 81 | 50 |
| | Acțiunĭ Banca Națională . | 1590 | — | 1600 | — |
| | „ „ Agricolă . | 205 | — | 215 | — |
| | Florinĭ valoare Austriacă . | 208 | 03 | 212 | — |
| | Mărcĭ germane . . . . . | 123 | 23 | 125 | — |
| | Bancnote Franceze . . . | 100 | — | 101 | — |
| | „ Italiene . . . . | 90 | — | 95 | — |
| | „ ruble hârtie . . | 268 | 68 | 273 | — |

## M. BACHER

**DENTIST**

MEMBRU AL ACADEMIEI UNIVESALE DE ȘTIINȚE DIN BRUXELA

*medaliat la expozițiunile din Bruxeles, Bordeaux, Lyon etc. pentru meritele sale în arta dentistică*

**S'a stabilit in Capitală**

*ca succesor al Dentistuluĭ M. ROSENTHAL*

**Calea Victoriei No. 51**

*(Casa Tŏrŏk Piața Teatruluĭ)* 1441—33

Consultațiunĭ de la *de* 9—12 a.m. și de la 2—5 p.m.

---

## Primul Institut de Plasare

pentru toată România autorisat de la 1882 procură institutoare, profesoare, bone de copiĭ și menajere posedînd certificate bune. Pensiune pentru guvernante fară loc cu prețurĭ moderate.

**Adelhaïde Bandau**
STR. CAMPINEANU, 33 — Aleea Carmen-Sylva

---

## ARMA MEA

în potriva tutulor concurenților este că furnisez numaĭ ceasornice perfect regulate cu prețurile cele maĭ eftine. Acesta este scopul meŭ

| | | |
|---|---|---|
| 1 | ceasornic de aurin ca aur adevărat. . . . . . . | Fr 10 |
| 1 | „ „ „ 3 capace ca aur adevărat . . | „ 12 |
| 1 | „ „ „ 3 capace, calendar etern . . | „ 16 |
| 1 | „ ff. sistem cronograf. . . . . . . | „ 18 |
| 1 | „ de argint, cilindru 10 pietre ff. . . . . | „ 13 |
| 1 | „ „ „ ancora 15 „ . . . . | „ 16 |
| 1 | „ „ „ „ 3 cap, margine de aur . | „ 20 |
| 1 | „ „ „ „ 3 „ ½ cronom. . . | „ 28 |
| 1 | „ „ „ „ sistem Glashütte . . . | „ 30 |
| 1 | „ „ „ „ 3 capace „ . . . | „ 36 |
| 1 | „ de aur 14 carate, 3 capace ancora 15 pietre | „ 50 |
| 1 | „ de oțel negru oxidat, ancor, 15 pietre, arătător de secunde, minute, ore, zile, lunĭ . . . . | „ 75 |
| 1 | „ pentru dame aurin ca aur adevărat . . . . | „ 12 |
| 1 | „ de argint pentru dame prima ff. . . . . | „ 14 |
| 1 | „ „ idem 3 capace prima ff. . . . . | „ 18 |
| 1 | „ de aur, pentru dame, 14 carate . . . . . | „ 25 |
| 1 | „ idem cu 3 capace . . . . . . . . . | „ 40 |

Toate ceasornicele mele sunt numaĭ remontoir, carĭ pot fi întoarse fără cheiă, regulate în atelierul meŭ și garantate pe timp de 3 anĭ. Cuĭ nu-ĭ place daŭ îndărăt baniĭ, așa daĭ comandele n'aŭ nicĭ un risic. Trimit cataloage cu 800 ilustrațiĭ. Noutățĭ de ceasornice în limba romînă gratis, se expediază cu ramburs postal de la fabrica de ceasornice elvețiană,

(Schweitzer Taschen-Uhren-Fabrik)
1385—46 D. KLECNER, Zürich (Elveția

---

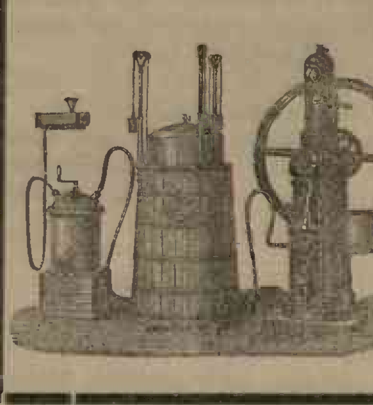

## IMPORTANT

PENTRU
*D-niĭ FABRICANȚI de APĂ GAZOASĂ*

ADEVARATELE APARATE ENGLEZEȘTI pentru FABRICAREA de APĂ GAZOASA

**STICŁE de SYPHON RIVAL**
**STICLE DE ŁIMONADA NIAGARA**

Toate din renumita fabrică

**BARNETT & FOSTER, LONDRA**

SE GASESC IN PERMANENȚA
LA
SINGURIĬ DEPOSITARĬ PENTRU ROMÂNIA

## L. BEHRMANN & SONS

Str. Mare No. 17, **GALATZ** Str. Mare No. 17

CONDIȚIUNI AVANTAGIOASE

Cataloage Ilustrate și Devise se trimit franco

1560-36

---

## „STEAUA ROMÂNĂ“

Societate anonimă pentru Industria Petroleuluĭ

**Capital social : leĭ 2,400,000 deplin vărsațĭ**

**Fabrice de Petrol și Derivate : BUCUREȘTI, MOINEȘTI, MONTEORU**

PRODUSELE FABRICELOR :

**PETROL de regulament : (Regal, Prima, Secunda)**

**Uleiurĭ minerale pentru uns mașinĭ în calitățĭ superioare și anume :**

Prima, Extra, Regal, Valvolină pentru mașine, Valvolină pentru cilindre

**Benzină, Ligroină, Gasolină, Petrolină**

rafinată și rectificată de 0,710/650⁰

**PARAFINĂ albă de calitate superioară**

FABRICA SPECIALA DE

## LUMANARI

Calitățĭ : Lux, Extra, Prima și Secunda

**Direcțiunea Generală**
București, Strada Lipscanĭ, 10

1544—25

---

## Dr. ST. KWIATKOWSKI

Operator la **Clinica** chirurgicală **Billroth** — Gissenbauer medic **Secundar** al consilieruluĭ curțiĭ **Dittel, Asistent** general al Prof. **Finger** din spitalul regal din Viena, s'a stabilit în Cernăuțĭ ca **specialist** în **Chirurgie** și în boalele căilor urinare.

Prin biroul de publicitate L. Horovitz, Cernăuțĭ 1518-9

---

## JACOB COHEN

Bucurescĭ, 22, Calea Moșilor, 22, Bucurescĭ

Fondat în anul 1866 — Telefon No. 64

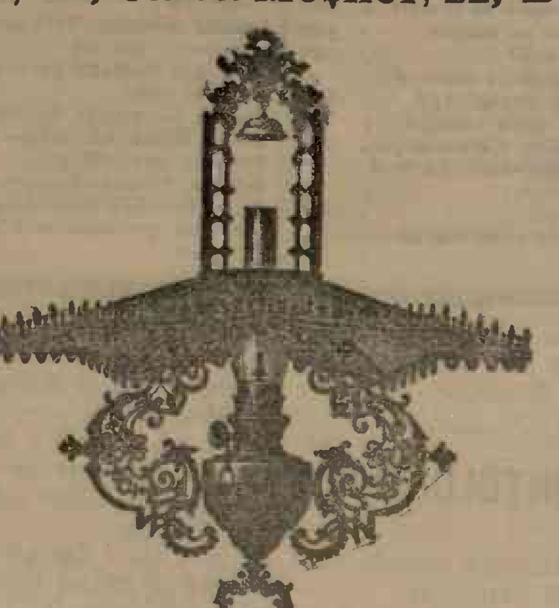

Cassa de încredere — Cassa de încredere

**Mare Magazin de Porcelanurĭ, Sticlărie și Lămpĭ**

Aducem la cunoșsința onor. Public și numeroaseĭ sale clientele de marele sortiment cu tot felul de articole de menagiŭ, serviciĭ de masă și de spăla în porcelanurile cele maĭ fine.
Mare asortiment **Lămpĭ** de atârnat și de masă pentru sezonul curent.
Complect asortiment de obiecte argintate și tacămurĭ de Alpaca marca „Ursu

**Sticlărie fină. cristalurĭ de Bacarat etc.**

**Prețurĭ foarte moderate.—Vinzare En gros și en detail**

**Depoŭ în strada Lazăr No. 16** 1358—

---

Strada Decebal No. 21 și Calea Moșilor, 31

## La Lampa Elegantă

Sub-semnațiĭ aducem la cunoștința onor. public și onorateĭ clientele că pe lângă

**Mare Depoŭ**

de Lămpĭ, Porcelanurĭ, Sticlărie Tacîmurĭ B. M. F.

Mobile de fer, Scaune, Paturĭ de bronz, Cărucioare pentru Copiĭ.

**Băĭ, Closete, Sobe.**

**Am pus în circulație o trăsură care duce la domiciliu „Petrol Imperial“ fin neexplosibil în bidoane pe prețul de**

## 4 LEI DECALITRU

**En gros și en detail**

**D. N. Dimitriŭ & I. Steinbart**
1288— Strada Decebal, 20 și Calea Moșilor, 35.

---

## „PATRIA“

**SOCIETATE ROMÂNĂ DE ASIGURARE SI DE REASIGURARE**

*CAPITAL SOCIAL VĔRSAT LEI UN MILION*

SEDIUL SOCIETĂȚEI: București, Strada Smârdan, No. 15

Societatea «Patria» se recomandă pentru

**ASIGURĂRĬ ASUPRA VIEȚEI**

pentru cas de moarte. asociațiunĭ cu capital garantat, zestre : (cu încetarea plățeĭ premielor la moartea părinteluĭ.)

**ASIGURĂRI IN CONTRA ACCIDENTELOR**

pentru cas de moarte și de invaliditate, îndemnisare zilnică

**Asigurarea colectivă a lucrătorilor din stabilimentele industriale**

Pentru prospecte a se adresa la Direcțiune și la agențiile din țară.

---

## S'A DESCHIS

Cel maĭ elegant și vast magaziu de Haine pentru Dame sub firma

## LA „PARISIANA“

**Strada Lipscanĭ No. 20 (fost M. RADULESCU)**

**Acest magaziu va fi în tot-d'a-una bine asortat cu haine precum Rotonde, Capé, Pelerine de catifea, Velour de Nord și Jaquete din diferite ștofe moderne, toate colecționate pentru ultimele jurnale.**

**Se primesc comande și se efectuiază foarte prompt.**

**In o numeroasă vizită speră**

1361-26 Proprietarul Magazinuluĭ, „La Parisiana“

---

Cea maĭ sistematică fabrică cu aburĭ

## „LUMINA NOUA“

**D. PETRIDIS**

No, 45. Strada Serban Vodă. No 45.

In acest stabiliment, recunoscut ca cel maĭ special, se produc diferite Băuturĭ Spirtoase, precum: **Mastică de Hio naturală, Rom Jamaică** felurite licourĭ, **Biter, vișinată**, etc. —toate de cea maĭ bună calitate și materiile cele maĭ curate și maĭ alese, cu deosebire se recomandă

**COGNACUL GRECESC**

fabricat numaĭ din stafide curate de strugurĭ în felul luĭ și pentru reusita căruia n'am crutat nicĭ munca de maĭ multĭ anĭ și nicĭ sacrificiĭ marĭ.

Stabilimentul și magasinul meŭ aŭ fost inspectate de către autoritatea comunală iar produsurile s'aŭ analizat de D. doctor **Bernad**, directorul laboratuluĭ chimic al statuluĭ, și constatate de cele maĭ bune, cu actul sub No. 1440.

Tot-o-dată-, primesc ca orĭ-cine voeste să se convingă de adevĕrata calitate a produselor fabriceĭ mele, să se prezinte în orĭ-ce timp și oră a face analisa acestor produsurĭ. Și cine va putea descoperi vre-o substanță streină, ĭ se va oferi un premiŭ de 5000 leĭ.

Bazat pe o reusită deplină, sub-semnatul primesc și comande micĭ pentru probă.

**Cu Prețurĭ foarte Moderate**

1360-25 Cu stimă, D. Petridis

---

## INJECTION BROU

Higienică, Infailibilă și Preservativă. Singură care vindecă, fără a se adăuga ceva, scurgerile vechĭ saŭ noĭ 30 anĭ de succes Se vinde în princip. Farmaciĭ din Univers. D. I. Ferré farm Paris rue Richelieu succesorul luĭ BROU

---

## DE PESTE 100 DE ANI

*este parfumul cel maĭ plăcut pentru lumea fină*

## No. 4711 APA DE COLOGNIA

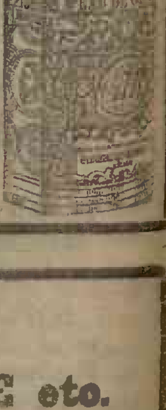

ETIQUETA ALBASTRU-AUR
DE LA

**FERD. MÜLHENS**

**No. 4711 Colognia a/Rh.**

1459-15

De găsit în toate magazinele de parfumerie

---

## MARELE MAGAZIN

de

## LAMPI, MAȘINI DE BUCATE etc.

**MARCUS LITTMAN & I. WAPPNER**

**61, Calea Victorieĭ. 61** (Vis-a-vis de Episcopie)

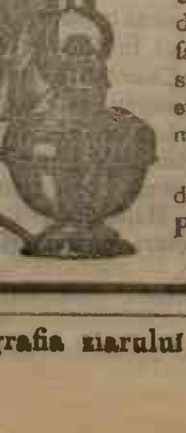

Recomandată de onor. clienți splendidul lor asortiment de lămpĭ elegante și moderne, cu mașine americane, care produc lumine de 15 luminĭ în sus pînă 150 luminĭ tóte cu aer. Unicul depoŭ în România de mașinĭ de bucate, din renumita fabrică Gebrüder Roeder din Darmstadt. Băĭ cu dușurĭ de zinc, etc. etc. Sticle pentru conserve hermetrice.

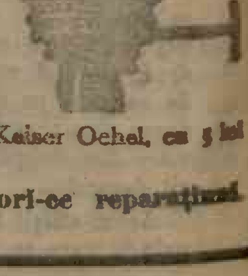

Furnisăm primul petrol numit Kaiser Oehel, cu 5 leĭ decalitrul predat la locuință

**Primim și efectuăm proompt orĭ-ce reparațiunĭ.**

1278—17

Proprietar, CONST. MILLE

Tipografia ziaruluĭ „Adevĕrul“ Pasagiul Bănceĭ Naționale